本報開設在北京宣武門外丞相胡同中間路西門牌四號

晨報

THE MORNING POST

中華民國郵務管理局特准掛號認爲新聞紙類

第二百零六號

（電話南局一千八百八十六號）

本報今日出兩大張

本報價目

○本京派送每月大洋七毛自取六毛零售每份銅圓四枚 ○本國內地每月大洋八毛五分郵費在內日本同價 ○外洋每月大洋一圓三毛郵費在內 ○以上均逐日通寄 半年全年照算 空函訂報概不作覆 不收郵票

廣告價目

第一日至三日每字六厘 第四日至七日每字五厘 第八日至半月每字三厘 半月至一月每字二厘 三月九五折 半年九折 全年八折 均按行字起碼 事關訴訟嘵究洩憤遺失契券刊資另議 公益酌量減算 先付 以上均五號字 三號四號二號字遞議

國貨 利權

水瀉痢疾飽脹惡心霍亂吐瀉[illegible]即將此丹吹入鼻中則關竅立能通達再用凉水調服一分自然平安無論居家出行皆宜常帶在身如遇瘴氣臭味惡氣不侵百病不染誠濟世之良藥救命之仙丹也每盒定價大洋一角近因提倡國貨之際本主人存心救國減售銅元十一枚大盒二十二枚以爲抵制外貨者倡如蒙愛國諸君子垂鑒焉情愿犧牲利益僅收資本熱心軍警各界大批定購本主人 寄售處北京大柵欄內路南華美大藥房 各大藥房各洋廣貨鋪均有代售

明明印刷局廣告

本局設在騾馬市大街丞相胡同會館警廳立案領有營業執照所有印機鉛字花邊材料等項俱新由外洋購來字畫端正印刷鮮明如蒙政學工商各界委印一切公私文件日報雜誌整部著述零星雜項無不定價公道交貨迅速以副雅意惠顧諸君向本局接洽可也電話南局一八八六號

律師劉崇佑啓事

鄙人現仍專任律師設事務所於北京丞相胡同中間路西電話南局一千六百二十二號凡以訟事及其他法律事件相托者請惠臨面談爲幸

空地出賣

茲有空地三十畝在西直門內南官園北京高等工業學校隔壁今願出售如有欲購用者請函知晨報社會計處以便接洽此啓

吉房出賣

茲有瓦房八院坐落西單牌樓二龍坑貴人關計三十間三院二十間三院十五間兩院馬號四間共一百八十四間係民國四年所建俱係磨磚實料占地六畝有餘或八院合賣或各院折買均可商議欲引看者請至角横街十四號蒲宅接洽可也

國立北京法政專門學校招考預科新生廣告

目的 預科畢業升入法律經濟政治經濟本科（報名時須呈驗畢業或修業證書）

限期 預科一年本科三年

程度 中學校畢業或經驗有同等學力者

試驗科目 國文（文一篇） 中西歷史 中西地理 外國文（英文或德文英文讀本須會讀譯文法須納氏文法第三或第四讀過） 數學（算術代數至深考幾何可）

報名時期及地址 七月二十一日起八月十八日止親至北京太僕寺街本校報名與以上兩書相等者攜帶最近半身四寸相片繳納試驗費洋一元並依式填寫詳細履歷前項試驗費及相片不論錄取與否或繳納後因事不到考概不退還

試驗日期 八月十九兩日

尚志學會徵求名著廣告

啓者本會所辦事業有出版一項已印行叢書數種其餘正在陸續付印茲擬更事擴充彙徵海內通人自著之稿如有大著在後列範圍以內經本會評議會認爲同意者即可代爲印行並酌奉相當酬報如承送稿件未經本會評議會同意者當即將原件奉還掛號郵費均由會中負担惟原稿業在雜誌或日報登載者請不必惠寄並此聲明徵稿範圍列下

一科學的哲學類 二教育類 三精神修養類 四心理學類實驗心理一類尤爲歡迎 五社會問題類 六現代思想類 七戰後東方經濟問題類 八歐美旅行筆記類 以五年以內者

中華民國八年　月　日 北京前門內化石橋尚志學會啓

城南醫院啓事

本院院長醫學士葉潤民前因公務出差現已回院照常診治恐未周知特此奉聞

京師公立第四中學校廣告

報名期 八年七月一日起試期前一日止

資格 高等小學畢業或有同等學力者

及試驗費 交最近四寸像片及現銀五角

試驗期 八月十四日早七點

校址 西安門內西什庫後庫路西

注意 報名時自行註明德文法文各招一班

女子慈惠學校招生

內務部立案 首善醫院附設

一 學習科目 看護學 接生學 年限二年

二 入學試驗 體格國文英文算術 八月一日午前舉行

三 報名期限 七月三十一日

詳章向北京宣武門外首善醫院索閱

汽車出售

今有亨茂牌大皮篷汽車可坐連車夫八人其價比衆公道合意者請至崇文門內喜雀胡同三號門牌電話東局八百三十號

介紹良醫

敬啓者鄙友張君步瀛幼讀醫書嫻精岐黃一切疑難雜症他醫望而却走者每經先生一視無不着手成春在京活人無算凡與先生智識者無不知先生醫術之精經驗之廣非他所能比也今特介紹當世凡抱採薪之憂者幸勿交臂失之診治所崇文門外抽分廠西夾道門牌一四號有如疑難之症望駕臨爲幸

介紹人 楊慕時 馬紹青 左桂山 李汁徽 李振東 王篆文 邢濟普 崇濟元 趙伯龍 符任之 李棟臣 江松聲 張溯沂 石佩卿 趙硯田 李向齋 李海亭 佟福堂 王翮亭 王祥波 姜壽軒 呂清華 張子然 李澤春 劉秀亭 李紹錢 李樹滋 同啓

各銀行啓事

鹽業 中國 交通 新華儲蓄 中華匯業 金城 中孚 中國實業

陽歷七月十二日（星期六）爲民國紀念日遵令休業一日特此通告

廣惠寺佛像開光

本寺多年古刹爲都人士共所瞻仰前蒙諸大善士施惠新裝供奉佛像茲已完成謹擇於陰歷六月十九日開光恭請諸大善士光降拈香功德無量 順治門外老墻根廣惠寺住持省三謹啓

樓房招租

有樓房一所共計二十九間座落在西城西長安街大柵欄興隆街王爺廟東首後馬館門牌十二號內有人領看分租亦可欲買亦可

介紹牙科醫士

林步雲先生閩人也留學東洋習專門牙科回國後出所學而問世手術之工實無倫比在閩二十餘年歷奏奇效去年秋間客遊都下朋輩病齒者多延修治其鑲補各法均能獨出心裁整齒固齒余等知人有素因佩其術之神冀先生出而有裨於世也

介紹人 李景銘 林鼎華 徐振鵬 孫葆瑨 劉冠雄 陳增榮 高稔 莊璟珂

[illegible]舊金山中國領事執照以上各件均足明無日人資本[illegible]當張鳴岐爲廣東巡按使時該公司曾與某公司涉訟不在日本領事署而在巡按使署（二）去歲該公司備照南因調查煙草事業赴美回國時所護執照乃舊金山領事之證照以上兩事均足證明該公司經理係中華民國人民（三）江蘇省教育會代表與合士蔭亭報界聯合會葉楚傖包世傑寰球學生會代表朱少屛（四）調查年月日 中華民國八年五月二十二日五時

安徽法學社廣告

北京棉花八條第三號 上海西門金家牌樓第七十七號

四版法律叢書 民法 四冊 三元 經濟學 一冊 一角五分

即熊編京師法律學生筆記 上年法官考試有試題數道爲各種法律書所無而爲是書所獨有故平日於是書研究有素者應試時獲莫大之利益全書廿二冊十二元分售價目如左

法學通論 二冊 六角

憲法 行政法 二冊 一元

刑法 二冊 二元

商法 三冊 二元

法院編制法 一冊 五角

刑事訴訟法 一冊 五角

民事訴訟法 一冊 五角

破產法 一冊 一角五分

監獄學 一冊 一元

國際私法 一冊 一角五分

國際公法 一冊 二元

財政學 一冊 一角五分

新出版檢察制度 二冊 三元

新出版熊批史闕 三冊 三元八角

現行刑事法規大全 二冊 二元五角

熊氏判牘 三冊 二元

京師地方審判廳判牘彙編 四冊 三元

國際訴訟條約 一冊 四角

以上均照定價七折

食堂

本食堂自開辦以來甚蒙中外各界贊許今復添建樓房屋頂花園及前後花園均已工竣屋宇潔淨應酬週到特聘最優庖師專門法菜各色點心定價以酧賜顧諸君之雅意茶會宴會禮堂應時冷熱大菜夜餐起碼亦格外從廉今特爲優待賜顧諸君特將普通一元五角之餐改爲一元二角外會定菜價目另議務祈先期通知（特添造全份食俱車以備外會之用）設在前門西車站京漢路電話南局九百四十九號

本食堂謹啓

北京朝陽大學招生

班數 大學預科一班 專門部預科一班

入學資格 大學預科 中學畢業或與中學畢業有同等學力者

修業年限 大學預科二年 專門部預科一年

試驗科目 國文 歷史 地理 算術 大學預科加試英語

報名期間 自七月二十日起至八月二十日止除星期外每日午前八時至午後四時

報名處所 北京東城汪家胡同東首海運倉本校

試驗日期 八月二十五日 九月十日

報名時如有曾在法科大學修業三年商科大學修業二年或法政專門學校預科畢業及本科修業一年二年者經試驗後亦可插入相當班次報名時隨帶四寸相片一張試驗費二元無論攷取與否概不發還欲寄宿者須先行聲明

國立北京工業專門學校招生廣告

資格 中學畢業或與中學畢業同等學力

修業年限 預科一年本科三年

本科分（機械）（電氣機械）（機織）（應用化學）四科投考者就四科中擇定二科註冊錄取後由學校指定一科

試驗科目 國文 代數 算術 幾何 三角 物理 化學 英文 用器畫

報名及試驗日期 自七月十六日起北京在西四牌樓北祖家街西口往北本校上海在西門內新縣前蓬萊路梅溪學校報名親填履歷隨繳最近四寸半身相片二紙（相片務去硬紙）試驗費二元（此費一經繳納無論錄取與否或因事不及與考概不發還）畢業證書同時呈驗於八月七日起分場試驗

簡章 在報名處領取

全星人壽保險有限公司廣告

本公司創辦以來信用昭著資本雄厚遠近咸知現在保額已達一千六百萬以上茲爲擴充營業起見特聘歐陽屏南君爲駐京分司理如蒙各界惠顧即請與歐陽屏南君接洽無任歡迎 駐北京分公司設於西安門內惜薪司門牌十七號電話南局八百三十號 京津分公司總司理唐少峯謹佈

華洋保壽公司廣告

本年五月半起北京公司移王府井大街四號總經理齊胄己帳房傳炳茹天津公司移宮北信成里宏源銀號內經理轉房周翰臣凡投保交費諸君請至該處接洽上海總公司

博愛醫院

內外科 花柳病 專門

醫學士金子直 西交民巷中國銀行對過電話南局二四七六

統治一切病症 六百零六無痛注射淋病從速除根

診費從廉 種痘 出診應需

國貨 湖南夏布特別價廉出售

湖南劉[illegible]夏布爲純粹國貨現因推廣銷路特見電來京減價如蒙惠顧請至玉帶廊房頭條東口內路北第二號

價值比較市上特別從廉

湖南華彰湘繡莊 電話南局一千二百十六號

山東 賽柳莊 談相 批命

鄙人由戊戌看相至今二十餘年曾遊南洋各行省所相均當代偉人不但閱人多而經驗亦深今略舉數人以證相人之多上至徐大總統黎前總統袁前總統段總理錢代總理汪代總理江[illegible]內閣各部總次長外則督軍省長不能枚舉看格局能定終身官至幾級禍福皆於目下求官謀缺求差求財或創辦實業或地處危險察氣色即能斷出吉凶及日期遠近如神不驗不取分文談相一元二細談終身過去未來二元四角特奇富貴大富貴從豐每日十一點至晚五點看相星期三休息一天 寓煤市街南頭小馬神廟巷內路南二十七號前者回家今已回京特此聲明

浙江陸春陽命相專家

陸春陽先生浙人也向在江浙滬精研命學相術每遇中外名士略加品評談言悉中由辛亥來北方所相均當代偉人上至大總統各部總次長外省督軍省長新學大家紳商女學各界相至數萬人莫不當機立應一時名譽頗震南北皆知前去兩年宦遊魯豫奉吉等省刻已返京凡我政軍學各界如有懷疑待決者幸勿交臂失之現寓西河沿福來店候教

介紹人 呂調元 張紹曾 龍孝湖 沈銘昌 孟恩遠 鄭家溉

白雲峯相法驚人

雲峯先生研究相學三十餘年瀕有獨得之奇不傳之秘久設硯於都門所談終身流年妻財子祿處處相符爲目覩一般最驚人者決斷謀求之成否隨失究應在某月某日亦詳之於筆以作証備後日徵請實效非得便空談比相金略批一元細批兩元上午十一鐘開館下午六點止電話南局九六九

介紹人 岑春萱 唐在禮 張紹曾 姜桂題

却愁解頤

人人有益之新消遣品

無形中增進史學智識

書共十六卷四十五類都二十萬言精裝四冊定價大洋二元四角郵票代價九五計算寄費加一

類目列下 ▲解頤▲詭譎▲諧談▲趣事▲經濟▲膽略▲倔強▲放誕▲交誼▲知恩▲負心▲忠義▲孝友▲節操▲仁厚▲知足▲安分▲快心▲懊惱▲高致▲信行▲感慨▲賞鑒▲默解▲剖雪▲弘度▲狠辣▲聰慧▲譎詐▲愁頑▲權警▲破疑▲奇異▲滑稽▲奢華▲英風▲俠烈▲巧遇▲悟▲吐氣▲羞澀▲頑鈍▲窘急▲情痴

出版原定於六月二十號今因改用中國紙皮面着色發時不得已展期十日七月一號准出版

總發行所北京丞相胡同二十一號 各書賈及報館均代賣

界 二層樓上 畫面裝架

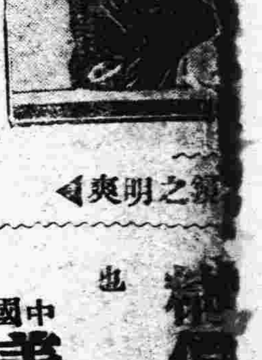

◀之明爽

中國美華眼鏡行啓

代論

巴黎和會中吾國外交之經過及其致敗原因（續）（君勱）

茲舉和會開會以來吾國關係事項如左。

十二月六日陸氏與內田外相見面。內田曰日本對於山東問題方針。守向來條約之精神。陸氏唯唯。無一語反駁。

正月十一日陸氏抵巴黎某日見法總理克氏。爭全權名額。克氏曰名額以兵力爲標準。

正月十八日和會第一正式大會開會。陸顧兩使出席。

正月二十八日顧王兩氏赴五人會議。討論膠州灣及中日密約問題。

二月一日顧使當選爲國際聯盟委員會會員。

二月十日王使當選爲水道委員會會員。

二月十日第三次和會正式大會。顧使演說贊成國際聯盟宗旨。

二月十七日施使當選生爲計委員會會員。

四月二十日召集德代表來法。

四月二十二日中日全權出席三人會議。辯論青島及山東問題。

四月三十日午後三時日本全權再出席三人會議。是日山東問題解決。所有德國權利。移讓日本。

五月一日英外相巴爾福代表三人會議。召中國全權往。告以決定大旨。

吾國此次與戰事直接關係者。只此山東問題而已。今既已失敗若是。則國民之灰心絕望。宜何如者。雖然。此非國民之過。而政府之過焉。使無高徐順濟之約。則吾之外交。不至一敗塗地若是。此則追原禍始。不能爲政府諸公寬假者也。

三．吾國在和會中提案之理由及政策

日本曰。膠洲灣當由德國移交日本。然後由日本還我。我則反是。曰膠洲灣及山東權利。當由德國直接還我。日人主張之理由。以日德宣戰時。中國尚在中立時代。既由日本以武力取得。則德應先交於日本一也。一九一五年之約。中國既允許各項權利移讓於先。故權利之繼承。已爲確定之約束二也。況乎又有日英日法諸密約。故日本之於和會。所以保證其權利者。不啻二重三重矣。若夫中國主張之理由。則如下。

中國與德宣戰。既爲交戰國之一。則訂和約時中國與英法日處於平等地位。所有德國放棄之權利。當然歸於地主之中國。此其一。

中國於一九一五年之約。雖有許日本繼承德國權利之文。然當時中國居於中立。以不出席和會爲假定前提。今中國既已宣戰。則當時所假定之前提。歸於消滅。而中日新約不適用於今日。此其二。

中德宣戰後。兩國之條約。全歸於消滅。故德國既無權利。可以移轉於第三國。雖條約之消滅。必待和約成立而後確定。然膠澳租借約中原有德國不得轉租於他國之語。故德之不得以租借地移轉於他國。則爲不可否認之事實。此其三。

凡所云者。皆國際法上之理由也。此次戰期以內。各國既標榜正義人道與夫民族自決主張。則山東者吾人民之所居也。吾聖賢之產生地也。其爲應歸故主。何待嘖嘖。總之。吾山東一片地上。不應去一德國。又來一第二德國。當爲世界各國所共許。無待吾之多言者也。

合以上兩方之理由相比較。則吾所主張者。不必遽弱於彼。所不同者。則法理上之理由。不足爲今日國際間權利取與之惟一標準。必也於法理以外。尚有事實上之成績爲後盾。如日本之攻陷青島。日海軍在地中海之巡邏。若此一二事實。雖千百法理論。無以過之。故就此點論。則不待和會之開。吾儕早知吾之不能與日抗衡矣。

抑外交上一種主張之貫徹。不僅恃理論矣。尤貴有政策。而政策有二。一曰關於提案之政策。二曰對待各友邦之政策。

嘗之日本此次之提案凡二類。一曰人種平等之提案。二曰山東問題之提案。其爲全權者披全力以鼓吹人種平等之說。一若表示黃人之不可侮。而入境制限之不容久存者。於是美人畏之。英人畏之。以爲苟不與日本以滿意者。則日本輿論積不能平。而美英之所能讓步者。當然在山東問題。而不在人種問題。日本早已窺見及此。故爲此舉以難英美。以爲旁敲側擊之計而已。及山東問題既達目的。牧野將人種平等提案。在大會中撤銷。此即以多種提案隱爲操縱其間之明證也。豈獨日本。法之提出關因中立國案與沙兒吞特案。其折衷之結果。則沙兒礦權屬法。關因河駐兵防守。亦即此種政策之妙用也。吾國對待和局之策。國中一部分人所私擬者。一曰山東權利取回案。二曰鐵路統一案。蓋山東權利苟不能盡行收回。有鐵路統一策。以消息其間。則日本以高徐順濟路約所梗阻。雖有可提之機而坐失。於是但以山東權利直接交還之提案。奮鬥於列強之間。生路只此一條。能進而不能退。其結果所屆。則一敗不可收拾而已。此吾對於提案之政策。不能無疑者也。日本在和會中所恃爲聲援者。則同盟之英國也。此外則有法意二國。皆有密約上之約束者也。吾國既有收回山東權利之大決心。此五強之間。可以爲吾援助者幾何國。日本與吾居反對地位。意大利不關心東亞事。其能左右東亞問題者。獨英美法而已。美以吾先後參戰之關係。爲吾謀者至矣。英法方面之駐使。曾否以山東問題關於中國及東亞之利害。爲各方剴切解釋乎。曾否以一九一七年之日英日法密約報告政府。以爲決定和會政策之參考乎。事前曾否在輿論上稍用工夫以喚起對吾之同情乎。夫朋友之素不相識者。則臨事難望其與吾同患難。國際猶是也。平日一無預備。及至臨頭。始登門拜謁。非爲人所拒絕。則淡然處之而已。此關於友邦聯絡之政策。不能無疑者也。如是未開議前。政府既有種種加繩自縛之舉。既開議後。而對待和會之政策。絕無伸縮高下之妙用。是安在其不劣敗哉。（未完）

緊要新聞

對奧和約將決定

巴黎六日電云本日下午五國會議由克列曼索氏主席對奧條約之問題列入議事日程該會議審查關於財政各條款議場辯論云奧斯馬加之人民不獨負擔歐戰以前所借之債款且亦須負擔戰時該帝國訂借之債捷克斯拉夫共和國已提出抗議反對此等辦法而該問題或將提出再行審查至於疆界之各問題業經完全解決和會之最高會議將再開會議冀望對奧條約之第二與最末之部份將見妥備可於下星期末在聖扎孟尼交與奧國代表並准予十五日之期限以審查和約之各條款云

准奧國加入國際聯盟

巴黎八日電云和會最高會議昨日開會議決答覆奧國近日提出之公文申明將准奧國加入國際聯盟會云

會審德前皇在卽

▲先監禁倫敦炮台
▲破壞比國中立爲控告原由
▲英法官爲裁判長
▲將定終身監錮

倫敦四日電云路透電社探悉向荷蘭要求引渡德皇之公文㨿由二十二或二十之強國簽字又電云　德皇將在倫敦受審之通告不免令人揣度其審訊之手續想荷蘭當不抵抗世界文明國全體所擬引渡之議日日郵報云德皇將由英艦解至英吉利禁於倫敦砲台候審選派審判官頗需時日其審訊尚須延期所控告之特殊事實想即係破壞比利時與盧森堡之中立法庭似不處以死刑或判決終身拘禁德國廢皇可自請辯護士但不得聘多數証人冀可稽延裁判之期英國法官將爲裁判長云云

荷蘭將允引渡德前皇

荷京安姆斯特丹三日電云據荷蘭某高級官員與電報夯聞社訪事晤談云　引渡德國廢皇問題純係法律上性質其引渡之要求當按法律及關於此事之條約審察之倫其要求果屬適當則馬特勒之法庭可訊問德國廢皇聽其訴說而於兩星期後將其判決呈報荷蘭政府嗣政府可作最後之決議　又一說德廢皇之引渡許可與否尚在疑議之中云云

興登堡願爲德前皇贖罪

巴黎八日電云　德軍元帥興登堡上將致書協約商各國代表云願以己身代替德皇云云又電云　前宰相伯特滿氏亦致書和會聲稱己應負戰事全責若必治罪願以己身作則云云

美參議院與和約批准問題

▲大勢尚未決定

美國參議院共和黨經治君日前提出決議案主張保留批准一節業經詳載本報茲據華盛頓二日來電　關於和約批准問題之觀察參議院中民主共和兩黨意見不同民主黨甚爲樂觀據該黨某領袖云參院拒絕批准者民主黨至多不出一名共和黨至多不出十五名大勢必可通過反之共和黨方面觀察則以爲該黨贊成保留簽字者至少必有五十一名和約必不能無條件通過　又據華盛頓晚報消息共和黨大多數已贊成羅治氏保留批准之提議民主黨方面目下意氣甚爲消沉云云

意太利又將脫退和會耶

巴黎五日電云協約國最高會議討論奧國領土問題議至非麥處分之時各領袖間又爭意見相持甚烈意大利新任委員狄得利君當時激憤退席會場秩序爲之一亂據聞意代表退席之原因實緣法總理克列曼索氏對於非麥問題反對意太利之要求故憤而出此又據意代表聲言此係形勢如再不能緩和則意國或再行脫退和會亦未可知云云

又倫敦六日電云意國代表本早已由巴黎首途退回羅馬與意王磋商非麥問題善後辦法云

秘魯革命

利馬四日電云該地革黨業已起事秘魯總統及內閣員均被拘禁云

日本又以危言聳聽

▲請政府勿再上當

某通信社消息云我國不簽字後日本近陰以種種恫嚇之詞威逼我政府謂　中國今日已陷於孤立地位非與日本政府直接交涉山東問題以謀妥協不可　蓋中國如不簽字則國際聯盟不能加入與國和約不能簽字前途危險不堪形容云云　按我國以光明態度拒絕簽字後歐美人士均加贊美而謀協助之法使政府爲日本恫嚇之奸計所中竟與日本直接交涉此事則不特大背國民之期望與歐美各國之贊助將來此問題提出國際聯盟時我國將無置喙之餘地願政府與國民急起圖之

外交明令發表之經過

▲善後辦法並未提及

我國拒絕簽字而後於上星期閣議依外交部之提案決定發表一種命令嗣後遂由外交部擬稿經國務會議通過昨晨送府蓋印又略有增損下午三時乃由院交印鑄局發表原文如左

巴黎會議對德和約關係至鉅迭經電飭各全權委員陸徵祥等審愼從事頃據全權委員陸徵祥等六月二十八日電稱我國對於山東問題自通知大會宣言維持保留後最初主張註入約內不允改附約後又不允改在約外又不允改爲僅用聲明不用保留字樣又不允改爲臨時分函聲明不能固簽字而有妨將來之提請重議又復完全被拒不得已當時不往簽字備函通知會長聲明保存我政府對於德約最後決定之權等語披覽之餘良深慨惋此次膠澳問題以我國與日德間三國之關係提出和會數月以來乃以種種關係不克達我最初希望矚覽友邦之大勢返省我國之內情言之痛心至爲危懼推究此項問題之由來誠非一朝一夕之故亦非今日決定簽字與不簽字即可作爲終結現在對德和約既未簽字而和會折衝勢不能詘然中止此後對外問題益增繁重尤不能不重視協約各友邦之善意國家利害所在如何而議挽濟國際地位所繫如何而策安全兩待熟思審處妥籌解決凡我國人須知寰海大同國交至重不能遺世而獨立要在因時以制宜各當秉愛國之誠率循正軌持以鎭靜勿事囂張俾政府與各全權委員等得以悉心籌畫竭力進行庶幾上下一德共濟艱危我國家前途無窮之望實繫於此用告有衆咸使周知此令

政府訓電專使之內容

某方面消息云政府前日（九日）電巴黎專使　轉各國云　中國之不簽字係國民反對甚烈政府顧全民意是以拒絕簽字惟中國極希望於得滿意之妥協後當即行補簽望和會延長期限俾得從容討論　云云聞和會二星期後當可閉會矣

吉林風潮略歸和緩

▲孟恩遠電告交卸來京
▲郭宗熙担任極力勸導
▲裴其勛等不贊成獨立

前夕都下盛傳吉林獨立之訊本報未敢信以爲眞故昨報僅紀吉省形勢之搖動而已至昨夕所得消息則孟督佳日尙有一電到京報告已交卸尅日來京茲將原電錄下

北京大總統國務院鈞鑒本月八號奉電傳大總統令特任孟恩遠爲惠威將軍著卽來京供職此令又調任鮑貴卿署吉林督軍未到任以前著郭宗熙暫行兼署此令各等因遵於次晨派副官長劉名顯恭賫吉林督軍印信並小官印各一顆送交省長郭宗熙去訖一面飭屬辦理交代尅日赴京特先電陳孟恩遠叩佳印

惟同時郭宗熙省長亦有電來京請會同孟督曉諭惟部下聞訊仍多憤言應請收回成命　並詆斥宗熙省長督辦各缺云云而前日又有第二電則稱已略平靜仍在勸導云云又前日東方通信社奉天所發之電謂吉林陸軍之獨立計畫係以高士賓師長爲中心究非全省陸軍所贊同吉長鎭守使裴其勳亦不贊成獨立計畫於九日特請病假又吉林長春商民業經罷市對於吉林獨立表示反對意思而吉林軍隊則有宣言謂軍隊獨立與否要視接任督軍事務條件之若何以爲斷云云

依以上各消息觀之吉林風潮目下雖尙未完全平息然獨立之舉亦未必遽成事實大約此事結果如何須視新督軍接任之際方能決定也

組閣停頓中之政況

自安福系反對周樹模組閣後此項問題又歸停頓龔心湛既不願久久代理因之對於政務亦少進行他如田文烈一再續假靳雲鵬復杜門不出近且並代理外交部務之陳籙亦赴北戴河養病政府內部異常沈寂大有萬木無聲待雨來之概云

應受審訊之德國海軍官

倫敦四日電云海軍部擬將在海上犯有罪過應受審訊之德國海軍官如杜爾伯等列成一單計七十名該單將呈交委員會核辦現正辦理凡違背戰事法律及習慣之事云云

新英國之建設問題（一）

▲農業之勃興

歐戰之後列強內治外交煥然面目一新就中英美兩國因地理上關係戰爭直接影響較少彼於兵馬倥偬之日即已着手戰後之經營如勞働調節問題產業振興問題各皆籌之有素以故今日措置裕如毫無周章狼狽之態返觀我國際此千載一時之會外之不能爲四億民族雪恨爭光內之政象日益混沌亡之無日遑論建設執此以與先進各國相較乃眞不啻天壤之差此我政府國民所應從速覺悟而籌所以補救之術也記者無似請將英國戰後各種問題之設施述其梗概如下

▲英國蔑視農業之原因　英國本以工商立國農業施設早付闕如其所以者一則英國實行自由貿易廉價食糧可以任意仰資於外二則英國海軍勢力爲世界冠通商航路可以永往保全不致有他國封鎖之虞職此之故英國乃敢極端廢棄農業任其衰頹此彼邦獨特之國情非他國所得尤而倣之也

▲產業革命後之大打擊　查世界文化史上最重大事件之產業革命實發生於十九世紀前半期當時英國首受此種影響郊外農民逐年移集於都會農村荒蕪無人顧惜據經濟學者統計千八百七十一年英國農民之數尙有二百七十萬至千九百十一年僅僅四十年之間減至二百二十六萬又以英國民口全體觀之千八百七十一年統計有三千百八十四萬五千三百餘人至千九百十一年增至四千五百三十六萬五千九百餘人全體實增四成六分乃農民之數既不隨人口增益而加多反較從前減少三十五萬則農業衰頹之狀不難想見也更以耕地面積計之此四十年間無形荒廢者殆達四百六十萬英畝當時德國人口農民與工人同數美國農民則超過工人一倍此德美農業所以隨工商而繁榮而英國獨呈衰頹之觀也

▲歐戰後恍然大悟　英國藐視農業至千九百十年乃漸感其苦當時國內需用之小麥爲全部仰資於外國中一年間所產食糧僅敷國人十星期之用其餘八個月間需用之額全部取資於外國英人狃於蒲騷之役以謂本國海軍橫絕天下民食必不虞斷絕乃自歐戰爆發德國施其無制限潛艇攻擊之後首尾不及兩月英國中即大呈恐慌之狀自是國民健康日就衰頹社會道德日以墮落英朝野自恍然大悟蔑視農業之非自是厥後朝野日以振興農村勸勗國人此等計畫平日識者早有所提倡顧以積年惰性終難荷民衆之嘉納今茲歐戰結果英人痛受其害始恍然昔日之非而半世紀以來頹廢之農業至是乃有復興之運矣

▲軍務內閣之新猷　千九百十六年臘月英國軍務內閣成立之時總理魯意佐治氏即擢羅蘭博羅施落爲農務院總裁發表英國改革農業之第一聲博氏就任之後即銳意謀振興之策其施設之可觀者（一）農夫地主及農作工人等之報酬從優給予（二）劃定小麥最低價格藉以獎勵國產（三）千九百十七年制定

天氣預報

中央觀象臺　七月十一日

天晴熱

氣壓　微低
溫度　微高
風向　多南

冠蓋往來

▲東站出京　袁希濤　王郅隆　倪道杰
▲東站來京　周肇祥　程克　倪道杰

船期一覽

通州　招商　由大沽往上海　七月十一
新昌
新銘　太古　十四日

花旗銀行行情表（七月十日）

[illegible]

銀錢行市

▲七月十日

中國票　五六五　五六四
交通票
北洋債　七〇二五
金價　三〇五
電匯　六四
小洋　一二一五
五七　三五四

北京證券交易所表

北京中鈔　北京交鈔　日金　[illegible]
前場開盤　五六二五　五六二五
收盤　五六四　五六二五
後場開盤　五六四　五三六五
收盤　五六五　五六六
[illegible]

商情報告

八年七月十日

糧市價
[illegible]

風力　四至六公尺

▲西站來京　劉洪順

七月十日

英金百磅換中洋

米穀生產法規(甲)劃定小麥燕麥馬鈴薯等最低價格(乙)劃定農事工人最限分之工資(三)關於肥料種子之分配農民間若有不衆之時可由政府補助凡茲施設要皆以獎勵農業爲趣旨而結果不及一年成績大有可觀可見事在人爲有爲廉有不成者也

▲兩年間恢復原狀

千九百十八年統計英國農民雖因戰爭影響減少三十萬而耕地面積全體反增加四百萬英畝以與五十年前農業全盛時代比較目今僅少四十萬英畝以此觀之是英國五十年衰頹之農業僅僅兩年間全部恢復此實世界罕有之現象更由農產物成績言之歐戰以前英國食糧僅資八民兩個月之用今則國內產額可以維持至十個月餘其進步之迅速實可驚歎英國朝野提倡之力甚有足多也

▲農業實質大改良

上述結果吾人更有可以注意者則英國耕地面積僅較從前增加倍徙而食糧產效則四倍之此可見今日英國農業不特數量之進步亦爲實質之大改良然則所謂改良之點安在可舉者有五(一)機械之進步(二)人造肥料之改善(三)種子之改良(四)食品製法及家畜飼法之改良(五)各方面工作能率之增進此皆爲生產力銳加之主要原因也

▲民間提倡之功

語英國農業振興之原因吾人不得不歸功於農事改良委員會之努力查該會創設於千九百十七年政府所有施設皆一以該會調查報告爲憑該會自來努力事業如下(一)獎勵農業教育研究農事(二)改良農業信用制度(三)提倡小農(四)獎勵造林(五)整理度量衡(六)整理運輸機關及改良道路此皆爲該會提倡之事業昨年六月該會又發起國民農業會議使國中地主工人農夫各代表會集一堂共計利益討論結果甚爲圓滿此亦英國農業史上特筆大書之事該會之努力大足稱許者也

▲解決社會問題之一部

英國農業之振興不僅解決民食根本問題而兵士復員問題亦賴以無形解決今日英國社會最感困難者實爲戰士歸鄉無法安置一事而英政府此次獎勵小農一方既可資農業振興之助他方又可以此舒退伍兵士之生計使個個皆有職業不至呼號宛轉爆亂搆禍聞英政府之辦法凡兵士失業之人皆予以極利便之道使彼等得以廉利購買土地他挪借資本各地農村均設有模範農場及娛樂教育各機關以便彼等之觀瞻聞英政府近且在英蘭蘇格蘭愛蘭各地新開廣大農場期理想農村之實現將來之發展眞無限量此其影響不僅區區產業問題社會問題之解決亦攸賴之吾人不可不注意也

歐戰終局與世界之變遷(九)

▲土崩瓦解之俄羅斯(一)

▲俄國問題爲世界問題

歐戰結果俄羅斯土崩瓦解分爲十數邦國將來如何着落實爲研究國際政局最有趣味之問題按俄羅斯有民口一億八千萬其面積占世界陸地七分之一此等大帝國一朝瓦解影響之重大固不待言也

今日列強對德問題雖告結束而俄局未定終未能安心況激黨勢力之雄厚遠出世人意料之外協約國對俄方針鹵莽滅裂迄無一成俄局一日不決即世界一日不安也

▲俄局破裂已非一朝一夕

夫俄羅斯本稱迷離惝怳之國其內容眞相迄未完全表暴於外學者研究俄局自來已感困難試觀三四年前歐美學者政客著書論文之中殆無一焉能先見今日之局即俄羅斯革命起後世人亦深抱樂觀以爲革命狀態不旋踵即可底定孰知事有大謬不然而釀成今日土崩瓦解之局此眞時人所夢想不到者也雖然禍之作也非成於作之日蓋必有所由兆吾人試細心考察則知俄局之崩壞其來有自決非一朝一夕偶然之結果吾人將於次節詳述其故焉

▲俄國民族之概別

欲知俄局崩裂之由來俄國人種派別不可以不審夫純粹俄羅斯人大要可分三種一曰大俄羅斯人二曰小俄羅斯人三曰白俄羅斯人大俄羅斯人有七千八百萬小俄羅斯人三千萬白俄羅斯人八百萬統計有一億一千六百八十萬是爲最多數次之爲土耳其韃靼民族總數一千八百九十萬又次爲波蘭民族總數八百萬又次爲猶太人總數七百萬又次爲德人總數三百萬又次格爾燕人(又名佐爾則人)總數二百萬最少數者爲亞爾默利亞人全數百五十萬此爲俄羅斯全體民口派別之大要也

▲各族皆富獨立分離性

上述民口派別中斯拉夫族之俄羅斯人最占勢力總民口一億八千二百萬中該族居六成四分顧該族大羅斯人小俄羅斯人及白俄羅斯人雖爲斯拉夫同宗而彼此感情甚不融洽以致釀成今日分裂之慘禍彼等今而後仍復獨立分離不顧乃祖若宗經營慘澹之苦心乎抑亦終歸妥協組織一大共和聯邦乎此實俄國廢興存亡之大問題也

又上述民族中最富獨立性質者厥爲芬蘭人次推波蘭人又次則爲土耳其斯坦人更次爲格爾燕人及亞爾默利亞人此等民族呻吟於俄羅斯專制治下者大有年今茲俄國革命乃假此獨立分離之機會要之革命以前之俄羅斯大帝國實由各種異族湊合而成植本創基先已不固宜其有今日之局然則革命後之俄羅斯其果終於土崩瓦解之局而乎抑亦復有統一合同之時機乎吾人於解決此問題對於目下宣布獨立自治之各民族宜先從事研究焉

●昨日之閣議

▲三總長二次長

昨日閣議例會仍僅襲代總理海軍司法兩總長教育交通兩次長到席傳觀不簽字命令議決即日發表并就吉省問題報告情形此外可決司法部追加預算並通過任命案兩起下午一時即散會云

●銀公司加入新銀團

▲梁士詒致電葉恭綽

梁士詒所組之銀公司前電歐洲新銀行團要求加入現得該團覆電允許並極表歡迎之意梁已電在法之葉恭綽使代表銀公司與新銀行團接洽一切云

●北京各界聯合會成立

北京各界聯合會於昨日下午三時在石達子廟開成立會到者爲正樂育化團旅京各團學會公教聯合會華法教育會學生聯合會女青年會留日學生會商界協進會全國商會聯合會報界聯合會北京大學畢業同學會工界農界等十三團體之代表開會後通過章程選舉職員其組織分評議幹事兩部各舉主任不設會長當場舉定孫幾伊爲評議部主任何尙平爲幹事部主任決定向歐美同學會商借餘屋爲辦事處六時照相而散嗣由評議部會商開各界全體大會之事云

●陸榮廷魚日之通電

(銜略)冀公敬電奉悉國家不幸僉壬迭出西南團體永宜結合以求維持但我輩用意無非自固勢力藉以謀時局正當之解決現在國事糾紛遷延不定誠宜商定方針俾得共同進行鄙意極表贊同竊謂口氏武力主義咄咄逼人此次西南興師雖云護法抑亦有激而然其所主張既難驟變即使暫時修好以圖目前救濟蕭猶同器爲能忍與終古飲酖止渴誠未見可口口雖近柔滑然因北廷貪望足資鎮攝者亦無餘子且以平和號召內顧全國民意外應世界潮流與我輩希望寧息之旨初亦不謬而同揆諸輿情合之世勢求之遠慮返之初衷均不能舍此他圖但和會延長解決稍遲究竟如何辦理以期迅速不可不注意耳諸公卓見謂何仍盼明教陸榮廷魚

●日領館門牌亦成問題耶

▲幸是風吹非被竊

近日院部通電知會各省注重各國國旗國徽因湖北沙市地方發生日本領館門牌被竊發生問題昨由王鄂督來電聲明係因風吹落江心並非被竊云

●西園寺在法之談話

紐育電阿脫爾克新聞最近揭載日本講和委員長西園寺公望在巴里與克烈哥里美遜氏之會見談話如左

西園寺關於山東問題言曰曩日日本對於中國曾嚴肅約以交還膠州於青島僅置些少之地域以作日本租界外其餘山東全部之主權俱令中國得以自行恢復日本對此約束當然履行蓋日本常遵守國際的協定而其所得之名譽固比一切之非難爲更夥也彼謂日本欲攫取中國軍事上及經濟上之管理權聞之殊爲可哂至中國之藉以爲口實者現雖無再取而議論之必要其謂日本對於中國誠爲危險云云抑知中國自對於日本或世界其危險更大而早爲識者所同認乎惟日本今日及其將來無論出若何步調有若何舉動而其目的之所在除保護日本在中國之公正利益及維持極東之永遠和平外固無他意而中國至今對於日本往年二十一條之要求尙喋喋異可謂類於兒戲抑知當時日本撤回其要求中之第五項其餘要求爲極力謀適應中國之意見及希望已大行緩和而爲今日兩國間確實締結之公然協定耶中國及今無論如何欲破其對於日本之信義而熱求列強之應援惟關於中國之參戰稍議中國之事情者則知中國對此戰爭非眞有賭其生命戰之意氣自一千九百十四年大戰之年以來在中國國內雖不無若干分子知對德宣戰之有利然若使當時中國實行參戰則中國諸弱點定爲德國所利用即德國宣傳的運動向前途以逞其飛躍而依德國之金錢煽動挑撥所起國內之紛亂及革命者當較諸攪動蜂窩其勢爲更甚也如此則聯合國欲依中國之參戰以期得多少之援助者至此不得不有先行改善中國秩序之必要也云云(九日東京電)

●英人對於三國同盟之意見

現今世人所最注意者即爲英法美三國同盟一事夫德國和約已經簽字無須多贅其英美兩國對於法國保證一層是爲兩事英相路易喬治云此準純爲履行國際聯盟之誠意而爲預防德國將來之態度若德國自認戰敗甘心屈服而簽和約與諸國同享和平之幸福則三國聯盟之舉無庸提議然察德國首領之態度及其全國之輿論皆以此次簽字實出於強迫而軍民對此極爲憤怒頗思報復設一旦德國暗中籌備成熟及時行動則法國首當其衝此不可不慮及且國際聯盟之成立爲時尙早是故三國必先締結以免戰事之再起然英國之保證一語蓋久已實行無論前載德國破壞比國中立與否英國自當竭力相助設其時英國將此項政策明白宣示則空前之大戰或可幸免亦未可知也

●北京學生聯合會上政府呈

▲請宣布三事

北京中等以上學校學生聯合會最近上政府呈云爲外交日急請速定大計明白宣布以釋羣疑事竊歐電傳來我政府果能容納民意拒絕簽字國人奔走相告益自踔勵所望政府堅持勿渝困苦艱難國民願與政府共之自不簽字已逾旬日究應如何處置國人迄未聞知據昨日中美通信社發表政府現電致巴黎專使與日本交涉能得其交還青島之保證即行追加簽字果如所言則其結果與無條件何異政府既已堅決於先諒不致二三於後傳說之辭當無足憑惟是外交變化瞬息莫測舉棋不定貽憂全局自非速定鴻猷何足以資應付專使待命於外國民仰望於內此對外方針應請政府明白宣布者一　溯源此次外交失敗皆緣政府前此訂結各種密約以自束縛遂令專使不能自解友邦空有同情錯鑄九州功虧一簣治疾探源非不可藥條件成於脅迫秘約結於利誘脅迫者可廢利誘者可贖惟視政府之決心何如耳此廢除秘約政府有無決心應請明白宣布者二　又據北京報登載政府陽日通電禁止抵制日貨排斥外人夫以抵制日貨與排斥外人相提並論恐滋誤解國民此次舉動純以正義人道爲根據反抗強權絕無排外思想各團體宣言具在文電可徵各友邦亦多能諒解此旨毫無疑異兩月以來國內並未發生排外事件即於日人亦力避衝突至提倡國貨國人認爲根本要圖而提倡國貨之結果自必影響日貨之暢銷我何必厚爲他人計而自遺無窮之憂且抵制日貨實屬國民之自動政府萬不能認爲排外而加以干涉在政府陽電或存弭患未形之心在國人則視爲政府之過慮而友邦閱排外之言出諸政府之口其不因誤會而生戒心者幾希且日人正在方爲我謠詠橫蜚或以義和團相況或以過激派相稱我竟自認排外貽人口實毋乃失計此陽電用意實所不解此應請政府明白宣布者三　以上三事冒昧上陳務請政府外審大局內察輿情分別宣布以釋中外疑慮國家幸甚不勝屏營待命之至謹呈國務總理鈞鑒北京中等以上學校學生聯合會

●蔡元培最近之兩電

▲決定來京

北大校長蔡元培氏本月九日有兩電來京表示可以來京再就舊職茲將其來電錄下

(一)致教育部電　教育部傅部長鈞鑒宥電敬悉元培材力短淺重以宿疾迭經辭職乃蒙疊電慰留並由徐秘書面達盛意感歉之餘寧敢固執初見謹當暫任維持共圖補救惟月來舊恙屢發迭經醫家勸告謂係胃瘍前此尙須嚴重攝生尙乞俯鑒區區寬以時日一經就愈即當束裝北上元培佳

(二)致學生會電　上海全國學生聯合會轉北京中等以上學校學生聯合會大學學生幹事部鈞鑒僕出京以後宿疾屢發本擬藉此息肩洒壘接函電並由方揚朱許蔣李熊狄諸代表備述諸君雅意重以各方面責望之殷似不容堅持初志惟深望諸君共能推愛僕之心有所覺悟勿再敎育前途必生障礙非特僕難辭咨諸君亦與有責焉元培佳

▲附錄北京學生覆蔡電

(一)杭州中國銀行蔡谷卿先生轉孑民先生鑒佳電懇允不堅持初志感激之私無任涕零自先生歸不圖今茲復得承教君子曠時履學惟有痛心兢兢自守幸無隕越此後當益自策勵求學救國萬不致逾越軌範以貽先生憂校務萬端待理請即日北上臨電迫切惟先生命之北京大學全體學生叩灰

(二)杭州中國銀行蔡谷卿先生轉孑民先生鑒佳電敬悉惠然肯來感佩無極復蒙以誠懇之辭促其覺悟敢不拜嘉教育前途危險萬狀希即命駕北來主持一切無任盼禱北京中等以上學校學生聯合會叩灰

●英國會之和約演說

▲佐治氏之巧辯(續)

最後則有國際聯盟之保障此爲偉大而有希望之試驗必輔以和約中其他條款始克實施倘望世界認眞行此試驗不幸國際聯盟未曾許吾人決不致有戰爭但若能阻止一次戰爭則國際聯盟亦足多矣人勿對於國際聯盟加以譏刺想此試驗定可成功國際聯盟可使罪惡難以發生故確信其尙可爲人類造福首相言至此頗稱讚薛西爾與斯末資二人襄擬國際聯盟規約之功繼謂如許德國立即加入國際聯盟未免失計其加入期之早遲須視其行爲而定若德國造成阻力仍不脫其舊有精神則加入之期不能提早但若眞脫除舊習改換面目悔改一百五十年來之政策則可速其加入之期德國悔過愈早則德國與世界愈爲有益至於德國殖民地則非由戰勝國瓜分之但爲人道起見由大國管理之受託代管國不一其國依照各處情形支配之試舉例明之西南斐洲境與好望角平行在地勢上可視爲好望角土地之一部斷未可使之處於距行政中心點二三千哩之外故西南斐洲當然爲南斐聯邦之一而以南斐人居之紐基尼亞亦照此辦理惟土哥倫與喀麥隆及德屬東斐則不然英國依照委託代管之制度土地業已大增計加入土地八十萬方哩蓋英國擔負管理土地之職務行之有效已得全世界之驚異矣後首相言及勞動公約謂此事極關重要世界將來實業之狀況實繫於此此約擬使工人得有較優且較一致之狀況當知獲此大勝戰之軍隊內有至少四分之三係招集各國工人而成故尤當優待之此約之得列入和約實爲工黨領袖巴恩斯氏發起之力希望此種機關可成立一種永遠方法以佈置世界各處勞動之平等而不妨礙優待工人國在中立事場與工狀較劣國之競爭此爲勞動公約之主旨也首相末言英國在戰局中之出力謂英國擔負重大甚於他國共集海陸兵士七百七十萬人共募戰債英金九千五百兆磅英國死傷逾三百萬人水兵一萬五千人猶不在內英國軍艦與商船保全海道苟無船隻則戰事不能支持半年之久在最後兩年中英國不獨肩荷法境戰爭之最重責任且完全擔任對土之戰務土國旋即傾覆偉大國民團結與奮之功效於此可見吾人今欣慰鼓舞當勿作禍患業已過去之妄念已使吾人獲勝之精神當仍保持以應付將來之事件吾人未可浪費精力於彼此相爭中也最後首相勸勉國人認購戰勝公債指陳英國物品產額減少而貨值加增之現象並請國人協助保持愛國精神蓋眞正榮耀之勝利則唯愛國精神能致之也

●濟南日人捕去學生交涉始末記

濟南日人捕去學生一節已見前報茲得學函敘述此事甚詳特錄如下

濟南日人近來無理取鬧日甚一日昨天(七月一日)日人捕去學生(齊魯大學)王志謙(年十八平陰人因在商埠緯五路調查糧食被日人捕去)自於午別十點鐘捕去後至晚七點鐘尙未交涉放回各界人民十分憤激赴省公署要求迅向日人嚴重交涉立刻放回公推代表羅亞民郭爾璧韓滋生崔書馨史宗魯夏德霖胡超然陳若痴彭吉甫馬子龍晉見省長要求從速交涉沈省長說這事於主權上關係匪輕一定拚命交涉現在唐道尹在本署令其親往交涉十代表又求見道尹道尹說崔科長已經交涉半日日本領事不在家迄未見面現在我即親去要是交涉不好我也不回來了正談話之間又有女學聯合會代表張惠貞等四女士求見省長當由唐道尹接見以後即坐汽車與崔科長靳縣長赴日領署交涉十代表亦即退去與大家商議妥當不見學生暫不能散候至下晚一鐘倘無若何消息各界羣責十代表交涉不力遂有人提議全體擁入署內面見省長而十代表恐紊秩序長跪勸阻以人少勢衆奔潮難止省長立即出見(在三堂門接見)向大衆演說若今晚交涉不力本省長情願辭職撤換唐道尹大衆贊成又經代表竭力勸阻衆遂退出均露宿署門之外街衢爲之一滿時已兩鐘唐道尹柯三適乘汽車自日領署馳回向十代表報告交涉情形日領已允放回送交警廳即請十代表向警廳領出學生送回本校全體公民辛苦一夜亦應各歸休息十代表向衆演說均不承認非見學生不散當由唐道尹用電話傳知警廳旋由警廳將學生送至省長公署由代表等介紹學生王君向大衆分段演說大略云學生被捕拘入日憲兵營並未虐待招待頗優並答謝各界援助之盛意衆人疑慮方釋列隊散去王君立於公署外之東偏靜候大衆散盡始由十代表送入學校沈省長因此事有一長電拍致北京文曰北京大總統國務總理鈞鑒各部院鑒統密學商各界並鄉民集衆環署要求情形業於各電報告大概緣昨日齊魯大學學生王志謙等在商埠緯五路日本貨棧相近見有車輛運糧前往查詢經日人將王志謙一人逮去學商界即發布告並多人來署請求經面加開導力任交涉不可滋事旋亦退去自午至晚飭由交涉員迭向日領交涉未據釋放距至九鐘忽集數千人於署外守候交涉至一鐘時不服阻止闖入內署奔走嘈雜秩序頗亂又經勸導鎮定面爲請解始退出大門待至今早四鐘學生索回始散此一事也旋又有鄉民數千環署請求不簽字等情其原因由於近日風傳沿膠濟鐵路橋洞日人對於居民及牲畜經過有抽稅之謠業經派委會縣確查如有前項情事自應交涉禁止在案鄉民因此謠傳深恐成爲事實並以青島不簽字免担重稅爲請復經剴切開導方散此又一事也伏查此次青島問題發生羣情憤激各省學商農工等各界聚議日甚一日寬則張皇嚴亦激變惟有開誠布公苦心開導勿爲人利用而危大局勿牽引交涉而肇巨釁文電疲於道途口舌窮於几席多方曉譬相機制止並以人民請願有省會國會代表機關不得羣聚府院軍民各署要求平時屢以此項法律指導按奉院部卅電即經轉行遵照無如入京者陸續請願總以未得中央明確保障既多方勸阻之未能在省者復以細故釀衅動輒集衆至署要求復苦口宣導之已竭銘昌濫任數月奉職無狀上既德意之莫宣下亦威信之不立坐令此萬姓皇皇環而請命惟以子身孤口百竭勸諭而終不能解免於國於民兩無補救撫躬循省負疚實深惟有仰懇明令嚴加處分立予罷斥以爲不職者戒抑銘昌更有陳者時至今日無可諱言政局本日就阽危時機又有人利用上成一不奪不壓之勢下實有可哀可憫之情抑也此億兆呼籲顛連於兵匪窮蹙於財用之下果孰使之而孰致之耶民人憤怨政治之不良不自今始財政不良至種種押借外債之外交受其敝內政不良至種種實業礦產假手外人而邦交亦受其敝青島其顯焉者也蓋種種腐敗以致國脈不振民信不堅積之既久遂匯萃於青島之問題一旦而發其覆民情痛憤有自來矣若不仍從根本解決速定內閣明示外交選用賢能改良諸政無以奠國本而定人心伏祈大總統振之於上羣公佐之於下決定大計宏濟艱難俾國事危而復安人心去而復固萬民幸甚中國幸甚銘昌忝任疆吏莫盡責成修言遠猷更戒出位惟心所謂危不敢不吐干冒上陳無任惶悚待命之至沈銘昌叩冬二印云云

安迪生奇異電燈泡

燈泡有奇異為標者皆屬可靠

此燈泡乃美國奇異電器公司之上海分廠安迪生中國電料公司所出品也

各電燈店均有分售

中國總經理慎昌洋行

中美通信社廣告

本社代理美國各大公司經售各種日報雜誌書籍應用潔白紙以及印刷墨汁如承光顧價值格外克己並備有各種紙張樣無論何時到社索觀至為歡迎本社在哈達門大街一百八十號（新開路胡同西口）電話東局二千七百七十五號

中國銀行廣告

本銀行於民國元年成立法定資本金六千萬元已收資本金一千二百二十七萬九千八百元公債金三百一十九萬七千四百餘元自開辦以來得蒙社會信任營業日見擴充設總行於北京各省設有分行號所本行為中國民國行事有中央銀行代理金庫發行鈔票募公債經收關稅等款之特權並經理匯兌買賣生金銀專接往來定期存款抵押放款現期票代收客票以總銀行所有一切業務無不異常克己手續敏捷收取匯兌等費格外公道茲將本行及各行地點開列於下

（總行）北京　（分行）（京兆區域）海淀　北通州　密雲　涿縣　霸縣　牛欄山　宣化　（直隸）天津　保定　蘆台　靜海　勝芳　邢臺　唐山　大名　涿鹿　蔚縣　（東三省）長春　奉天　吉林　黑龍江　營口　遼遠　黑河　新民　洮南　哈爾濱　大連　安東　鐵嶺　錦縣　西豐　呼蘭　綏化　海倫　寧古塔　遼陽　扶餘　公主嶺　延吉　（湖北）漢口　宜昌　沙市　（湖南）長沙　（江蘇）上海　南京　蘇州　揚州　鎮江　無錫　徐州　南通縣　清江浦　（山東）濟南　青島　煙臺　滕縣　臨清　（山西）太原　連城　新絳　大同　河南　開封　周口　許縣　（廣東）廣州　香港　汕頭　涵江　北海　肇慶　佛山　大良　（福建）福州　廈門　泉州　溫州　三都　（浙江）杭州　紹興　湖州　嘉興　蘭溪　餘姚　海門　蕪湖　安慶　（安徽）　吉安　（江西）南昌　九江　贛州　大通　寧波　漳州　張家口　豐鎮　（貴州）貴陽　（綏遠）歸化　包頭鎮　（察哈爾）　（陝西）　（四川）　（庫倫）　哈克圖　景屯

中華滙業銀行廣告

批准立案額定資本日金一千萬元專營內外匯兌並辦理往來存款定期存款抵押放款貼現放款押匯買賣生金銀以及銀行一切業務無不格外克己各界賜顧是幸特此廣告

總行地址北京東交民巷　營業時間午前十時起至午後四時止星期六午前十時至午後二時止　電話東局二千七百十八號　上海　天津　漢口　大連　朝鮮京城　廣州　香港　神戶　長春　奉天　東京　大阪　橫濱　汕頭　廈門　福州　紐約　倫敦

本行奉財政部

交通銀行廣告

本銀行自前清設立以來至今已越十年額定資本金庫平銀一千萬兩歷年盈餘公債達二百餘萬兩總行設在北京分行設各省計已有七十餘處國外各行三處此外另有代理及兌換機關多處專辦各項匯兌活期定期儲蓄存款抵押放款貼現期票代收客票及他業等銀行一切業務並奉政府特許發行鈔票代理國庫及經募公債等特權凡與各界交易無不格外克己一切往來手續均照商界習慣辦理力求簡捷收取匯兌等費尤為公道所發鈔票凡公款出入完糧納稅發俸放餉商場交易以及郵電各項一律通用茲將本行總分行地點開列於左

（京兆區域）北京　（直隸省）天津　保定　唐山　順德　海甸　張家口　濟南　新鄉　彰德　龍口　煙台　歸德　河南省　勝芳　通縣　灤縣　（山東）周家口　豐鎮　揚州　（江蘇省）清江　上海　南京　無錫　武進　常熟　南通　徐州　蘇州　鄭縣　開封　石家莊　九江　（江西省）宜城　蚌埠　太同　鎮江　（浙江省）杭州　（安徽省）安慶　蕪湖　大連　（四川省）重慶　（湖北省）漢口　（東三省）長春　吉林　營口　哈爾濱　遼源　扶餘　龍江　四平街　綏化　呼蘭　古塔　黑河　張家灣　農安　赤峯　伊通　雙城　（特別區域）公主嶺　熱河　歸化　張家口　朝陽　包頭　多倫　（海外）香港　星加坡　日本東京

第一消毒藥水

眞正

患花柳病之人往往只求速愈不顧後患惧服毒劑因是轉成壞症傷害生命者殊不可數孟氏有鑒於此特秉家傳秘方製成第一消毒藥水正為我中國人之用誠世界第一消毒藥也凡京師久療不愈各病服之無不立愈特名曰第一消毒藥水新出世以來功效神速治橫痃（魚口便毒）淋濁下疳等花柳各症殊有奇效

此藥之經驗

▲無論何種花柳病毒服之立見功效
▲久不收口之瘡服此藥水三日即愈
▲屢愈屢犯之人服之永不再犯
▲身體虛弱之人服此藥水無妨
▲消毒藥水不但能治各種毒症且飲食增多身體強壯
▲孕婦染毒服之保胎又能免胎毒
▲一瓶減半常服可除內毒
▲依無病之人服此藥水能保身不染
▲汚物故初染花柳病服此藥水免於無形
▲已經傳染花柳症尚未發現者服之亦能消除
每磅現洋一元二角　最大瓶兩磅現洋二元

專售北京宣武門外山西街亞孟藥社　電話南局一一一一

買第一消毒藥水注意

第一消毒藥水瓶上市沒有商標暨監製及各種暗記並載明者請貴閱之眞偽立判○購買者須親手除去瓶面消毒藥水瓶之幸勿假手於櫃上以杜流弊○製造人孟亞啟

蔚豐商業銀行廣告

本銀行因商業已成立之信用圖商業之擴充定為股份有限公司資本金額三百萬銀圓曾經先後稟准財政部立案開幕所辦各項營業如電匯信匯票匯往來存款定期活期存款抵押貸款買賣生金銀以及保託等事無不俱備回顧本行開辦以來各界往來款項日多並外公道以副雅意再本行營業規則凡有無匯兌收費從廉交款迅速而且可以接洽總期力求便利以博歡迎

分行於下

（直隸省）天津　（山西省）太原　大同　平遙　汾州　（河南省）　（湖北省）漢口　（陝西省）西安　（四川省）成都　重慶　（甘肅省）蘭州　（江蘇省）上海　南京　蘇州　（湖南省）長沙　（安徽省）　（奉天省）奉天　營口　（吉林省）吉林　長春　（黑龍江省）　（察哈爾）張家口　（綏遠）歸化　包頭　太谷　祁縣　平陽　介休　曲沃　新絳　運城　三原　鄭縣　周家口　開封　贛州　伊犂　古城　塔城　蘇州　南昌　南京　湖口　常德　湘潭　衡州　安徽　西寧　漢中

此廣告由本總行總辦事處擬　鄭州南關電話　本總行地點

北京開成豆食製造所

監製人巴黎遠東生物學會主任高陽李石曾

法比政府特給最優等獎憑金章

裝製精良　攜帶利便　饋贈禮品　最為特色　並無分店

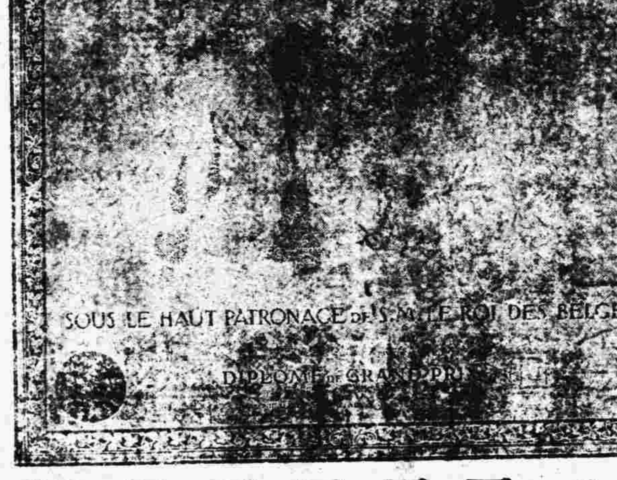

北京首創豆精乳　豆咖啡　豆腐乾　豆麵包　豆酥餅　豆菜餃　豆細點　豆蛋糕　增醬餅

種類甚多不及備載

精發行所宣武門外大街七十五號門牌　每瓶三十枚現洋一元不滿者每瓶銅子伍枚

電話南局一千零九十一號

秘製回生急救丹

專治各種

咳嗽痰喘　勞傷吐血

般痰喘逢節必發寒痰白痰吐血咯血或嘔血不止或外感內傷肝鬱不舒肺胃受傷飢飽勞碌操勞過度思慮過度脾胃虛弱不知氣損之傷失血等症並皆治之其效不思飲食精神頹敗形體消瘦逢肝肺脾胃心經脈絡煩悶腎經之根此丹專能舒肝散瘀調胃化痰止嗽定喘舒筋活血補虛服百藥無效者服此丹無不神效保管除根

每匣十二吊小匣六吊　加寄郵費二角　十九號

總售處北京前門內化石橋西路北門牌　張寅卿秘製

家傳秘製（丹）男婦老幼急服之無不效驗急救丹專治此各經

眞正西藏紅花

夫西藏紅花誠為婦科極好之良藥原產於西藏其色紫其味甘香珊瑚枝形式此物也但知此藥之眞假者甚少患病家難免誤購近地草紅花百無一效鄙人特購來眞正地道西藏紅花主治各症速效無比婦女極應預備之良藥並可作送之禮品各症服法另有仿單凡直接向本寓購買或函購者贈到藥即發匣不加郵費外加郵費一角七分來函請書明地址信角十七號

▲總經售處前門外大安南營寓電話南局二千五百七十五

▲分售處天津鍋店街路南老太和

香廠中原金珠首飾寄售所新張廣告

敬啓者本店精製美術金銀物品如鑽石鑲嵌手鐲戒指時樣別針新式表鍊彈簧圖章項鍊表墜金絲眼鏡金銀時樣環髮夾衣針珍珠翡翠花各樣掛花全份頭面珍珠髮簪鑽石耳環餌表袖扣衣鈕鑲嵌毛花卉書瓶筵席大餐器具金銀陳物器皿一切玩物紀念盃及動獎紀念各章電火鍍金用寶光瑯琊精細緻與來不同所以均物品最宜酬贈之禮閣之用購取現成物品定期製造各件界所各隨意品類繁多不及詳述本店開幕以來所出之品頗蒙各精美價值格外克己光顧諸君請試用便知言之不謬也特此佈告以廣招徠本店開設北京正陽門外香廠路新世界迤西路北電話南局五五一一中原商店謹啟

婦女經濟良藥世驗救坤丹

此丹專治婦女不同之症月經不調或前或後或赤白帶下行經腹痛小腹作痛血塊作痛自汗盜汗虛勞咳嗽發燒及胎前產後各種之症並皆治之其效無比服此丹無不痊癒每匣大洋一元二角十二吊小匣六吊

張寅秘製

▲總售處北京前門內化石橋西路北門牌四九號

報界聯合會證明南洋兄弟烟草有限公司之決議案完全華人產業

蘇教育會環球學生會

（一）證據▲南洋烟草改組有限公司股東名薄（二）商部註冊執照（三）股票及股份冊之內容（四）股東議案六股票七八股會議決議等…

北京驗目配光

克羅克司托力克鏡片係最新光學鏡片顏色隨光線有保護眼睛之功（特備）新式鏡架隨意揀用四開一成金夾金各種

香廠新物美工

提救命回生應驗如神

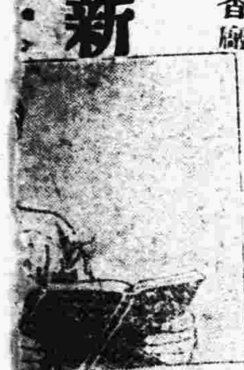

美興公司

那佛火油引擎

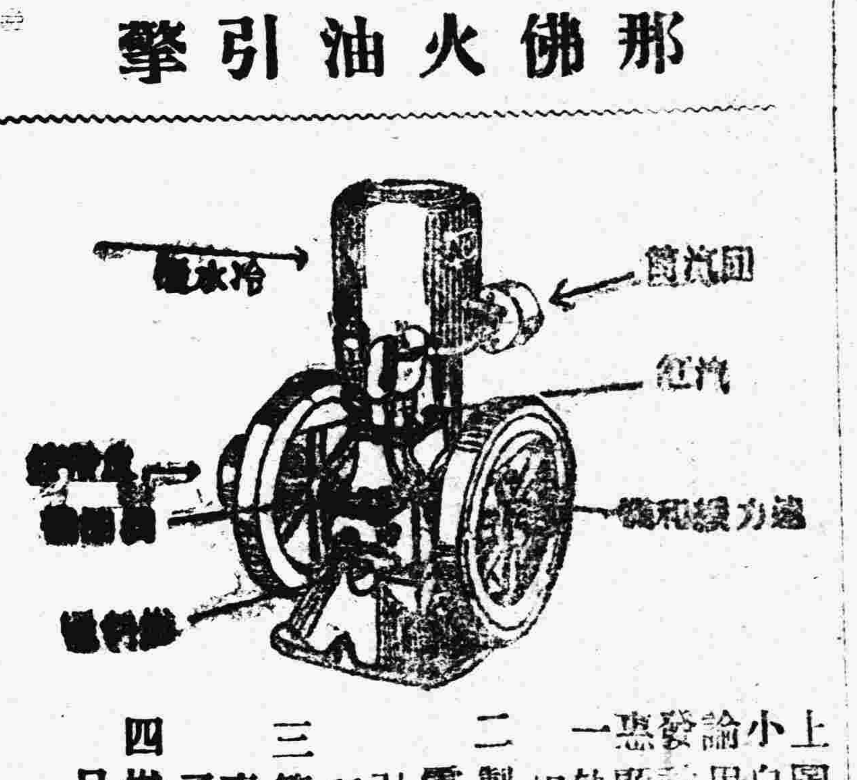

上圖為一新發明之那佛火油引擎大小自壹匹至拾伍匹馬力無論用火油或汽油煤氣等燃料均能發動自如其他或洋燃料該引擎無不適用感願定價之廉尤屬雅意莫不一律免費先行試驗

一　該引擎占地極小蓋所需之水櫃油櫃以及他附屬品均於引擎上附配齊全此種特點為他機所未備

二　製造之巧

三　管理之便　該引擎構造簡單雖一素乏經驗之工人不數日即能統體了然

四　燃料之省　該引擎每馬力一匹每日但需燃料一加侖餘可類推

上海美興公司機械部啓

挽回利權首當興本國製造

發達中國實業之機會

▲本公司此項廣告專為中國人士計議資本子有用之工業應發中國實業可以發達如何投資也其

發達工業必先有精良機械

美興公司

腎虧 體弱 腰膝 痠痛

請服樂山補腎壯力丸

人身欲得養生之要訣者　惟腎經一部　最有重大之關係　如腎經強壯百
氣血自然充足　精神必定環生　腎足而身健　身健而力壯　飲食驟增損
病無從侵入　故體質依腎為根本　凡當人　保腎　補腎為前提　若內腎虧
初覺頭眩　眼光撩亂　耳鼓蟬鳴　諸事善忘　神思恍惚　羸瘵怪夢
生　微受辛勞　脊背即作酸痒　步履為之艱難　行動心跳　夜多小便不足
尿後反滴　陽物萎縮　夜夢遺精　白濁淋漓　揆之理由　皆由先天不生
後天虧損過早　幼稚婚娶　不知節慾　喪失本原　但非百病易
甚至絕嗣斷種　故腎經之病　危險異常　久而難從緩　若不即早療治
必致有性命之憂　本醫士有鑒於此　一實門專心研究　秘製補腎壯
士丸　功能補腎　保腎　援腎　填精　補髓　壯力益氣　養血滋陰
興陽　固本　開胃　有奪天造化之功　萬病回春之靈　誠腎部之
妙藥也

△茲將樂山補腎壯力丸主治各症列左
先天不足　後天虧損　病後失調
內腎衰弱　氣血兩虧　心悸怔忡
頭暈眼花　耳聾耳鳴　諸事善忘
行動心跳　動作氣喘　痔瘡背刺痛
風濕癱瘓　手足麻木　腰疼發炎
形容枯瘦　夜不成寐　年老腎衰
陽萎不舉　舉而不堅　夢遺滑精
夜多小便　尿後反滴　婦女各症
赤白帶下　血崩小產　胃口精滯
精神困倦　諸虛百損　神思恍惚　腰酸腿軟　小便發熱　精清精冷　赤白淋濁　月水愆期　月水不和

◎樂山補腎壯力丸價目每瓶大洋一元每打十元

△總售處前門外觀音寺中間華英大藥房　前門大街中華藥房　大柵欄中西藥房　老德記藥房　華美藥房　東四北瑞豐藥房　東安市場暢觀樓內瑞華藥房　西四牌樓寶光藥房　西單牌樓亞洲藥房　天津單街老德記藥房　保定府華英藥房

近有不肖之徒　以壯力丸字樣　襲名仿造　偽貨蠢胃充　賜顧詳認螺絲蓋精美小瓶　樂山補　壯力丸　方不受無恥奸徒蒙蔽

也函外購　原局寄奉　無論購藥一盒至一打均照原價　加郵力二角

有肝胃症注意

格蘭士

健胃平肝定痛丸

經肝胃之病男婦患者最多其得病之原因不外乎七情六鬱飲近日肝胃
己（論肝）經肝者有大將軍之稱其性猛銳人之志欲不遂在所鬱寬胸府
抑鬱則盛氣勃發暴怒傷肝重者牽動全體而肝症多由于此（論胃經）胃
者有倉廩官之號容納五穀脾主消化人之思慮傷脾如多食油膩厚味飲
食無度或恣嗜生冷之品寒氣凝結或醉飽入房皆傷胃之原因人之肝胃
受傷飲食起居失其常度則百病因之叢生也本醫士于肝胃之症參考古今
中外之學理發明此藥經驗有年功效卓著勿論男婦老幼遠年食失節而
各症除皆可根此藥性味和平不寒不燥服之大能健脾養胃解難免傷腸
肝止痛洵為肝胃之至寶也

△主
△男婦老幼　△胸膨悶滿　△四肢麻木　△氣鬱不舒　△肚腹膨脹　△煩躁焦急　△嘈雜倒飽　△二便不利　△飲食不思　△噎塞不通　△肝氣上冲　△心慌心跳　△婦女肝風　△痰血凝結

治▽
△暴怒傷肝　△兩脇刺痛　△腰背抽疼　△中脘不快　△週身串痛　△心胃作痛　△嘔吐惡心　△噯氣吞酸　△夜不成寐　△五噎十膈　△目眼疼痛　△頭暈眼黑　△氣癥血瘕　△痞塊作痛

（服法）另有詳細仿單
外埠函購勿論藥多寡外加郵費二角

價目　每大盒大洋壹圓　每打十圓　小盒五角　每打五圓

總批發處東四六條瑞豐大藥房
經售處　前門大街　大柵欄　觀音寺　西單牌樓　東安市場
瑞華大藥房　中美大藥房　中法大藥房　中英大藥房　英美大藥房　華美大藥房　華英大藥房

南城…四樓…以南…為上屋如合用價錢不吝若東西四牌樓以北及後門一帶屋佳而價便宜者可如有願售者請隨時信知本館當代接洽

應改期准於陰曆六月二十五日開獎特此通告…發行在即敝號設有天津分銷處分辦彙　各商號代售價目照由批發存票…多幸速訂購為荷
北京天津總批發處設於香廠保吉路英界福善堂二一號協濟社謹啓

…本館
准期陽歷七月十五日出版
增加…以上…排校印刷裝訂種種費時稽延之處尚祈　諒

止淋 通濁 殺菌 驅毒

大將滋露丸

此藥專治五淋白濁赤濁便溺不清尿道爛花柳沾毒淋膀胱發炎中混血小便紅腫尿管刺痛或虛寒不固夜夢遺精久淋久濁時時作洩以及下疳魚口楊梅到發無論男女新久輕重淋服此丸最見速效服二日痛除腫腿濁通淋止再服七日定可除根保無復發之患中西各醫無不謂之驅毒滅菌止淋靈藥以愈沈疴惟賜顧諸君須認明亞羅氏（大將滋露丸）真樣為目的以免受影射相欺之弊也功效主治列左

功效主治
一治虛寒不固淋濁
一治風火寒淋氣淋血
一治染患花柳毒淋濁
一治便前便後帶白淋濁
一治急性之淋不固溺血
一治楊梅結毒已發者
一治夜夢遺精不夢而遺
一治忍精挾毒之淋菌
一治房勞過度之淋濁
一治砂淋石淋膏淋
一治小便紅腫尿管刺淋濁
一治下元虧損腎冷之
一治時流時止之淋濁
一治久淋不止轉為氣之項
一治濕熱下注之淋日久腰腿患
一治年久不止之淋轉為虛勞
一治楊梅結毒未發者
一治婦人血淫血崩淋濁

◎服法每日服三次每次六粒用開白水送下病輕者服三日痊癒重者連服三盒除根永無再犯　價目大盒一元小盒六角

止淋大將滋露丸三大特色
一本劑善於驅毒殺菌止淋通濁最為特效此丸且無損五臟腎門雜質等藥為特色之一也
一花柳染患各種淋濁常年不愈者身體薄弱精力虧耗一服此丸必能驅除病根能使身肌堅強心神爽適尤稱獨步為洵最有良效之劑特色二也
一平時無病之人每日能服本劑三五丸能預防一切尿道等病不使侵害如不見信試先服本劑五六花街柳巷決無毫絲危險傳染此為本劑特色之三也
上海亞羅氏大醫生謹啟

◎聲明假冒
此藥運京以來銷路甚廣購取者函電交貸大將滋露丸經所各種靈效珍藥品配製並無毒質霸烈之劑與仿所治各病各有專長治愈之人不下數千萬近有無恥之徒私造偽藥一樣同音各處出售誤人之病害人之體具痛恨今本醫生製此仿單以杜假冒嗣後如購真正老牌滋露丸認明有此方單方是真品以免奸商之騙也　上海亞羅氏製廠啟

北京總經理處　前門外大柵欄東頭路南　亞康大藥房
代售處　觀音寺青雲閣華歐大藥房
外房東四北瑞豐藥房　濟南府普立門內華歐藥房　東安市場暢觀樓瑞華藥房
安濟生大藥房　觀音寺中英大藥房

人造自来血

血為人身至寶血足則身強力健血虛則面黃肌瘦故補身莫不以補血為至要自來血為近世補血強身之聖藥證書充篋口碑載道功效神速七日可見凡患心虧血虛神疲精衰胃呆脾弱筋痠骨痛手足無力腦髓不充者幸弗交臂失之

每小瓶一元二角每大瓶二元

總發行所上海五洲大藥房
分發行所天津五洲大藥房

海波藥◐沪藥◐海波藥◐海波藥◐沪藥

清血解毒

海波藥◐海波藥◐海　沪藥

總發行上海四馬路棋盤街角　五洲大藥房　各省各商埠五洲分號均發行

籌邊使官制竟通過矣

▲不經審查一日連開三讀會

衆院前因籌邊使官制案演出爭國會知之大武劇閉幕後已未議員通電各省聲叙不能通過該案之理由已誌各報茲聞日昨下午一時衆院開會議員報到者計二百三十餘人王揖唐出京由劉恩格主席首議此案三讀會一致通過蓋是日安福議員出席者二百二十餘人而已未議員出席者亦有十餘人故得若是之結果也茲將其議事情形紀之如左

首由主席報告開議王之鑅主張本案不付審查並無反對者主席即以本案不付審查即日開二讀會付表決贊成者多數於是主席朗讀條文第一條政府因規畫西北邊防並振興各地方事業特設西北籌邊使第二條西北籌邊使由大總統特派籌辦西北各地方交通墾牧林礦硝鹽商業教育兵衛事宜所有派駐該地各軍隊統歸節制指揮關於前項事宜都護使應商承西北籌邊使襄助一切其辦事長官佐理員等應併受節制此兩條照原案通過與文瀚修正第三條文爲西北籌邊使辦理前條事宜遇有境地毗連關係奉天黑龍甘肅新疆各省者應由籌邊使與各該省最高行政長官並與各該都統等斟酌情形妥商辦理說明理由畢衆贊成主席付表決贊成者多數修正案成立又有克希克圖在三條後加入一條文曰籌邊使遇有與蒙古毗連事項應由籌邊使先期與蒙古各盟旗長官相機妥商辦理說明畢解樹强等主張刪去先期字樣而恆鈞等主張保留先期字樣以聯漢蒙感情於是爭論紛紛李經光雲錦康甲丞諸公調停始寢主席先以修正大體付表決贊成者多數又以刪去先期二字表決贊成者亦多數又議四條改爲五條西北籌邊使設公署地址由該使選定呈報六條籌邊使公署編制由該使擬定呈報七條本官制自公佈施行之均無修正原案通過當日三讀會終了移咨參議院矣

大隈之德國觀察

東京國民新聞載大隈重信侯談德國之將來云德國已簽字於講和條約於是講和會議遂告一段落誠堪爲聯合諸國賀並堪爲世界平和慶

夫德既簽字則於德之將來如何此無論何人所亟欲研究者也就今日以觀德果復興歟抑從此衰敗歟全在黑暗之中尚難逆覩然國之盛衰轉輾相循匪獨古有格言証諸德國歷史亦斑斑可考故由德之歷史以推德之將來則此後德之國運必日漸發展而成爲將來第一雄國正不可知

考德國民族在世界各國中夙以優秀稱向者屢嘗戰禍屢經敗績而其民族百折不撓終不失反抗之彈性證諸前三十年間之一役當時人口失其半民窮財盡人民至以草根樹皮爲食其悲慘之狀不將瀕於亡國乎然而曾不多時人口回復國計民生兩俱富足是豈他國所可希及乎又如拿破崙之一役德國膏腴之野悉爲敵人馬足蹂躪無遺農具牛馬喪亡殆盡以狀論之殆一蹶不能復振矣然不轉瞬間一躍而爲世界唯一之大農業國人口之增加與產業之發達相繼而進是又豈他國所可望其項背乎以言此次戰爭今日德聯合諸國之要求簽字於和約來因河沿岸土地悉受聯合國之統治石爾煤鐵諸礦被奪無遺重以六百億圓之賠款第一年須繳百億所受打擊迥異尋常以狀度之必非朝夕可謀恢復也然而一國之興端賴民族之優秀雖有天然之富源與自然之良港而國民能力薄弱國家決不能因是而發展德國今日之喪失雖多然考日耳曼民族惟德國爲最多蓋德國人口有六千八百萬也於此更加奧國同族一千二百萬較英意兩國之共數爲多英國人口不過四千萬故除俄國以外惟德爲世界最大之民族此最大之民族自古以來既吸收優秀之血液而團成一大日耳曼民族故其學術技能概爲世界之冠而得造成一大國家也要知優秀之民族復得完好之教育則其組成之國家決非區區條約文書可得而抑制亦非砲彈炸藥可得而擊碎蓋德於目前雖暫時失敗其恢復原狀可立而待焉德既恢復原狀矣則於此次所受之虧損果淡然忘之乎抑抱復讐主義而欲報復乎夫復讐主義固爲人類之天性太古之世國家無法律則相殺成風不以爲怪及國家之組織成乃定法律凡私人之仇由國家代爲報復之此復讐主義固未嘗否認焉準是以觀德之復讐自在意中惟望此次國際聯盟亦如國家代人民復讐然有以善處置之也

雜電彙錄

和平聯合會密議四條

和平聯合會八日開秘密會議決議左之各事項

（一）向政府請求派遣國際聯盟會議委員

（二）內政外交之一切事項均歸南北和平會議解決

（三）對於日本請政府持冷靜强硬之態度

（四）宣告對德戰爭業經終了（以上九日上海電）

國會致電歐美

國會關於外交問題曾致電於歐美各方面云

舊國會之新決議

舊國會關於制定憲法其所決議者如左

（一）以廣東爲制定憲法地點

（二）議員於八月十五日以前齊集廣東

（三）上海天津各派招來委員二名以招來赴粵議員

（四）來粵議員可貸與起程費五六十元俟其到粵後按月由薪水中扣還云

挽留胡漢民

八日開政務會議關於胡漢民辭職之件協議結果決定挽留云

程潛部下之電請

湖南程潛部下電請軍政府任命譚延闓爲總司令云（以上九日廣東電）

德國批准在即

據某處所得電報謂德國現通告聯合各國講和條約當速批准云

經濟調查會官制公布

臨時財政經濟調查會及臨時法制審議會之官制已由九日官報公布云

鮮督與後藤男

據時事新報所載謂政府現正物色朝鮮總督之後繼人物傳聞已致電巴黎後藤男徵求意嚮云

日皇行幸橫須賀

日皇九日幸橫須賀親閱凱旋艦隊及德國潛水艦云

中國語學生之新運動

東京外國語學生之中國語同學會爲圖中日兩國得擧親善之實擬利用今年暑假在各地開講演會合一般國民周知中國之實狀云

俘虜一部又歸國

被俘前釋放之俘虜屬阿爾佐鹿及羅烈籍者共計一百八十名現已於八日由東京出發歸國云

財政經濟調查會成立

財政經濟調查會官制刻已公布其會長一席即由總理大臣充任同會即由總理大臣監督之委員共三十名由貴衆兩院議員學者實業家及有關係各官吏中選拔之至同會設立之目的係爲根本改善稅制及調查戰後世界經濟方策而立案其前內閣時所立國民經濟調查會即同時取銷云

新借欵團之東訊

現在各國對於對華新借欵團之態度悉行決定其已發通告者僅有美國而已法國刻亦贊成最近之條件對於新借欵團之意見業已明瞭英國刻正交涉欲網羅現借欵團加入銀行以外之代表的銀行亦行加入惟尚未妥洽又各國代表者刻已離去巴黎是以今後雖開正式總會卒在倫敦開會一節然事事須仰本國之訓電故今後之交涉因某條件之性質將於倫敦紐育巴黎東京交涉之云

日本來華艦隊之任務

午阪中將所率之第一特務艦隊列根據艦隊令已命名爲南遣艦隊自南洋托拉克島以當南支那海方面警備之任其根據地即設於台灣島云云（以上九日東京電）

本京新聞

▲總統傳見李士偉

總統於昨日早間傳見中日實業公司總裁李士偉聞係關於某項墊欵問題有所垂詢云

▲吳鼎昌赴津任務

議和代表吳鼎昌由津來京昨早赴府晉謁大總統陳述在津與各方面接洽續和進行情形並代述朱總代對於和局最近之意見談話甚久元首遂又委以再進一步向朱總代等接洽之任務吳代表即於昨日下午搭車赴津云

▲財部催解欠欵

財政部近因需欵孔亟而各省應解稅欵等項除經部核准截留者外欠解甚多昨特飭賦稅司將各省欠解各項稅欵分別開單咨催各省區長官及財政廳剋日解部以應急需云云

▲張樹幟赴府禀見

晉北鎮守使張樹幟現在來京昨赴公府承宣司報到聽候大總統傳見聞張鎮守使此次來京係報告晉北一帶防務情形云

▲京漢車竟然失物

聞某日有某客由漢至京在頭等臥車失去大號西式皮箱一個內銀洋衣物重要物品約值千餘金查頭等臥庫每有巡警輪流看守巡邏謹嚴之地竟有行旅失竊重要之品殊令人不無可疑有路政之責可不嚴加整頓耶

▲馬良來京原因

參戰軍第二師師長馬良現由山東來京昨已分謁段徐面陳該師近情聞馬此次來京之任務除參與邊防會議外並關於該師軍餉軍事頗向段督辦有所請示云

▲中央公園之怪狀

中央公園本爲清涼之地乃近日每晚七時起鑼鼓喧闐直同戲院則以春明館前有票友演唱也因此之故納涼者皆避囂而不前戲迷家則趨之如蟻是亦勝地中大煞風景之一事也

▲何事暗查女校

日昨有數人於西城四牌樓一帶商店住戶及警察署調查端本女師範學校停辦原因其行動頗似學界中人其所調查者爲該女校停辦之原因及校長之學行學校教育之良否成績之優劣等項如此調查不知是何緣故頗堪注意而記者誠知該校無公欵補助諸費良善校長亦極熱心學行高尚女界中實不可多得者姑誌以示共鑒

▲農場開放日期

中央農事試驗場長劉春霖昨奉農商部公函略以七月十二日爲再造共和紀念日該場應行開放一日任人遊覽免收票費云（丙九）

▲英使別墅被盜

駐京英國公使朱爾典氏在北戴河所築之別墅日前夜間被賊破門而入失去貴重衣服美術物品多件該墅僕人即報告於英使英使謀報已有函致該地之長官請予嚴緝賊犯以憑懲辦並懇加派兵警担任保護云云（冬十）

▲錢母慶壽紀聞

昨日爲錢能訓之太夫人七旬晉五壽辰大總統特派大禮官黃開文賫送匾額一方（文曰耆壽永年）及銀瓶禮品多件軍政界要人前往祝壽者甚夥錢宅亦特備筵筵招宴來賓並召名伶演劇助興其戲目如下（劉鴻昇草橋關）（梅蘭芳玉堂春又千金一笑）（九陣風小放牛）（譚小培尚小雲汾河灣）（楊小樓長坂坡）（尚小雲醉酒）（王鳳卿王琴儂二進宮）（基十二）

命令

大總統令

吳炳湘晉給一等文虎章此令

陳德萃白承頤景林均給予三等寶光嘉禾章鄧宇安給予四等寶光嘉禾章吳保諾給予五等寶光嘉禾章此令

饒應銘劉振生給予三等嘉禾章魏福錫給予四等嘉禾章此令

汪賀堯晉給四等嘉禾章此令

中華民國八年七月十日

來件

▲致全國諸同學商榷籌辦學生工廠書

北京暨各省區男女各學校諸同學鑒天禍中華國事蜩螗莘莘學子奔走呼號憤外交之失敗慨實業之不興或組織演說團以抵制日貨或組織販賣團以提倡國貨如天日凡我同胞誰勿欽仰雖然同舟共濟百折不回此志此心皎演說也販賣也諸同學以大好求學之光陰豈能長消耗於淫風苦雨中哉殆亦不過一時權宜之計耳夫既曰一時之權宜則非圖永久之策不可其策維何即組織學生工廠是已

夫學生工廠者非諸同學私有之工廠乃諸同學共有之工廠非諸同學自謀經濟發達之工廠乃諸同學爲社會共謀經濟發達之工廠何以言之曰諸同學者今中國社會文明進化中心點之人物也自鼎革以還於茲八載吾人希望於政府之振興實業與國內資本家之提倡實業者蓋亦久矣而今則實業之不興如故社會之窮困如故不惟如故且愈趨愈下焉何以故曰政府僅謀維持現狀而未遑計富國利民之策資本家固守舊業而無與實業家互相提攜之心也夫如是尙何希望於政府乎又何希望於資本家乎亦惟有希望於今日社會文明進化中心點之人物而已諸同學既爲今日社會文明進化中心點之人物則惟諸同學能打破從來希望政府與資本家之舊觀念亦惟諸同學能組織空前絕後社會上之新實業說者曰組織工廠固爲今日發展社會經濟之要圖以學生出而組織舍政府與資本家學生從何而得資本乎曰學生非有資本者也然以我國學校之多學生之衆苟一人能捐最小之出資則合一校之出資即可成一小資本合多校之出資即可成一大資本資本有着擧辦工廠何難之有

今請從北京方面學生言之北京中等學校以上男女學生約有一萬六千餘人（各小學校不在其內）假定一人每月出資五角以一萬六千餘人計算之每月可集總資八千餘元又假定各小學校學生一人每月出資一角則北京方面學生每月之出資總額在九千餘元以上以全年度計之每年之出資總額在十萬元以上以小工廠情形觀之則此十萬元之資本至少可興辦工廠數處資本逐年廣續聚集工廠隨之增加北京如是各省區咸照此擧辦十年之後我國工廠林立矣不但此也吾國學生提倡實業興辦工廠本愛國之熱忱實對於富國利民責任之所在故小工廠逐年所得之利潤不必分配任其逐漸增加數年之後將各處小工廠歷年所得利潤再聚積而興辦大工廠將來大小工廠徧立國中實業因以發達游民隨之減少社會經濟之發展安知不造端於今日者哉茲將捐資及工廠辦法縷述於左

（甲）捐資

一捐資之意義　工廠資本浩大非一人財力之所能學生共同出資以個人最小之出資聚集極大之資財興辦各種工廠厚植國家元氣

一捐資之宗旨　此項捐資其宗旨實爲國貨之導源謀救國之基礎一本愛國熱忱非謀個人經濟之目的

一出資者之捐率　學生與辦各種工廠爲學生界共同之關係故出資之勸作亦係共同之行爲無論何校之學生必須出一定之捐率其捐率之數目現在假定中等以上男女各學校之學生一人每月捐資大洋伍角中等以下各小學之學生一人每月捐資大洋一角

此等捐助之定率以現在社會經濟上觀察最爲折衷中等以上各學校學生一人每月捐資大洋五角中等以下各小學校學生一人每月捐資大洋一角其餘個人經濟不甚關係而其家屬財產上決不發生何等影響凡學生入校肄業其經濟獨立者與未獨立定有一種準備每月苟能撙節開支則數角之捐助斷非可難也

一捐率之效力　上欵所述之捐率定爲學生公同議決之條規永久繼續凡肄業生不論學校之等級皆有遵守之義務何也此等捐助雖係勸募性質若任意規定而無强制的能力勢必不能達到一定之額永久繼續以興辦各種工廠之目的達矣五角一角之數目鄙人等假定之若有畸輕畸重之嫌不妨經各學校公議而決定之

一免除出資之方法　此等出資義務也而非權利也不得拋棄而須遵守之苟有萬不能出資者須經家屬向該校申請再由二人以上之同學證明之方可免納

一捐資之期限　捐資期限以所肄業之學校畢業之期限爲捐資之期限若三年畢業以三年爲度四年者以四年爲度故乙校已畢業而入甲校肄業者則乙校捐資之義務終了繼續甲校出資之義務其捐資之始期以籌辦工廠之事未發起以前任擧辦工廠之事之時始其已發起後入校者捐資之始期以入校之第一月爲始期而捐資之終期當以畢業年末月爲終期若中途退學則以退學之末月爲終期

一繳欵之期間　交欵之期間或於月之初日行之或於月之末日行之或依學校繳費時間合併繳月行之此等繳欵期間之規定得由該校全體學生任意規定總之每月需納一定之捐資

一收欵機關之組織　收欵機關可分爲二（一）校內所設立之收欵機關（二）辦理學生工廠事務所設立之收欵機關前者由該校全體學生推擧數人組織而管理之或託該校會計科代理之後者由一區域內各學校全體學生公同推擧代表而組織之前者機關捐資收齊後即向後者機關繳納

一收欵機關之催告及報告　收欵機關於必要上分爲二種則收欵機關之催告及報告不得不分別述之一校內所設立之收欵機關其催告及報告之方法僅向該校內學生行之凡定有交欵之期間則期間到來而捐資者尙未繳納收欵機關可向未繳納捐資者催告之捐資繳齊後列擧捐資者姓名報告於該校全體學生之前而辦理學生工廠事務之收欵機關其催告及報告之方法可向一區域內各學校全體學生行之若於一定期間內尙未繳欵之學校該機關即行催告之方法各學校捐欵繳齊後登報報告之但此等報告不必列擧捐資者之姓名僅以各該繳校欵之總數報告省路無益之手續

一故意不納捐資之制裁　發展實業興辦工廠原爲救國之策國家興亡匹夫有責不能因少數人之關係而破壞共同之事業故故意不納捐資或延宕繳納苟無反對之證據有碍工廠之進行者應由該校全體學生加以制裁

一畢業生之捐資　所謂畢業生者指狹義的畢業生而言非指廣義的畢業生也申言之即已畢業而脫離肄業上生活之畢業生也畢業生之捐助行爲各有任意的性質與現在肄業學生之出資性質殊異不然學校畢業之後其生活地點幷無一定個人經濟情形亦殊異焉若强制其捐資於事實上非常困難而收欵機關之手續更屬非易肄業生總有畢業之一日故放任畢業生而强制肄業生表面上似乎有異而實質一也若願捐資本於個人愛國心之結果當然無禁止之必要然其捐資之捐率與肄業生相等即在中國最終所畢業之學校之捐率爲度

（乙）工廠辦法

一工廠之名稱　凡學生共同捐資與辦各種工廠者定名曰學生工廠但將來一區域內產出若干工廠不冠以特別名稱工廠間互相往來上易滋疑惑故學生工廠名字之外再冠以特別名稱以表異於他工廠之稱號且各工廠設立有先後之不同不妨編明數目例如第一第二等是

一工廠之目的　改良土產謀消路之推擴製造中國應用之物品供給中國人之需要

一工廠之組織　仿照公司性質適用現公司條例　之規定

一工廠設立種類之先後　調查各處社會需要與否之多寡及創辦之難易而定設立種類之先後

一工廠之資本金　工廠資本金之多寡就各該工廠所辦之工業性質上而定但求節省爲宜其資本金即由某區域內各學校共同出資總額內提撥之提撥之結果即作爲該工廠之資本金

一工廠之股東　此等工廠由共同出資而創辦者工廠之股東即出資者之人申言之即工廠所在地之各學校捐資之學生也然此等工廠創辦之性質基於學生愛國之結果與普通工廠不同因此股東之權義亦異焉

一工廠之監督權　此等工廠由各學校學生共同出資所創辦者故監督權除學生外無此權焉

一工廠廠長之任免及其資格　廠長之任免由工廠所在地之各學校學生之代表團議決之廠長之資格限於現已畢業之畢業生因工廠之事務紛繁責任綦重斷非肄業生所能兼顧也

一工廠廠長之權義　廠長責任綦重苟非熱心辦事不足以達工廠之目的故須給予一定之薪俸以爲酬報且工廠每年結算之結果苟有餘潤提出若干分之紅利分配自廠長以下所有辦事人員以資奬勵其薪俸之取得及紅利之分配皆廠長之權利也其義務除工廠內有特別規定外須納一定之保證金

一工廠之技師　廠長主持廠內一切事務故技師由廠長聘請之

一工廠之藝工　由廠長隨地招募不限男女

一出品之價格畫一　公共事業監督非易稍有疏忽弊竇叢生且覩一般人之心理尤以價格劃一爲宜

一出品之價格宜廉　學生工廠原以提倡國貨起見其目的斷不在經濟上故其出品價格宜廉但求原本不虧損稍有利潤而已足且物價愈廉消路愈廣消路廣則出品愈形發達

一工廠每年年終結算所得之利潤　利潤者除去一切開支外所有之盈餘財產也其盈餘財產由廠長提出幾分作爲紅利按自廠長以下之辦事人員之薪俸多寡之比例分配之其餘幾分儲作堆積金以備將來擴充之準備或遇虧損時補充之用

管子曰本富爲上末富次之誠哉斯言吾國今日之所以貧弱者非戰敗也實因物力之虛耗國產之微薄國內之大命傾焉元氣斲焉欲救今日貧弱之策當以扶本培元爲先夫扶本培元之方即利用其物力發展其國產民生因之富厚國勢有不勃興者哉進觀吾學生聯合會轉勸各學校學生出資籌辦各種學生工廠開民生之源謀富國之本此等學生工廠係各學校共同之行爲因此發起之首先籌畫之進行其責任當在學生聯合會學生聯合會者由各學校聯合而成故聯合會主司此事辦理統一籌畫有方聯合會宜先組織收欵機關收受各學校之捐欵一方面竭力籌畫進行將來更宜添設研究調查兩部調查各處風尙之所趨人情之所習而依倣其式投其所好使各工廠之出品既免停滯之虞又可以擴充消路將來工廠日多社會經濟日益發達國家因之富强是皆諸同學所造成故今日出資少數人受其痛苦若以將來之利益相權衡則不待智者而知矣且歐戰告終列强謀恢復其本國之經濟勢必着眼於吾國商務吾國苟不於此時振興實業竊恐未來之窮困更有甚於今日者也爰特將管見所及貢獻於全國諸同學之前是否有當尙

新明　專頌　文綏　徐炳祥　王朝佑　彭紹祖　譚璣　楊[illegible]鶴　辭米正鵠

同啟

三慶　小雙喜　黑風
新明　孫蓉彬　趕三關　胡振升　斷后
新　吳桂仙　雙搖會　胡振升　搜孤
丹桂　德建堂　尙小云
廣德　肖蘭芳　落花園　小彩芬　鮮彩霞　三上轎　紅府
新　余叔岩　高慶奎
文明　霞感月　楊玉樓　張喜芬
吉祥　桂花　下河南　王彬芬　斬子
中和　張如亭　朱桂芳　佛門寺　刺巴杰
同樂　楊金鳳　花中俠
廣和　沈富貴　譚富英　奇冤報　潯陽樓
天樂　小鳳霞　杜云峰

馬克思研究

●河上肇原著　馬氏資本論釋義（三十八）

淵泉譯註

（三）剩餘價值與資本

依前例看來、我們買了一百元馬鈴薯、實在是要想高價賣出去的、比方說吧、目的在賣100+10馬克的。再概括說來、目的在於當初買進來的價錢之外、再增加少許錢了。現在用符號來表示他的行程、商表示商品、貨表示最初的貨幣額、〔貨〕表示新附加的貨幣額、那行程的完全法式就是：

貨——商——（貨+〔貨〕）

這個〔貨〕是新附加的價值、在那循環終點、所表現出來的最初放下價值的剩餘、馬克思就叫他做剩餘價值。那些什麼利潤、利息、地代等等、都是這剩餘價值的顯現態。這個剩餘價值的顯現態之不能夠與剩餘價值自身混同、就好像價值不能夠與價格混同一樣、我們非注意不可。我們現在所說明的、單以研究經濟學上諸概念的基礎態爲目標、討論那顯現態、非我們的本旨。因爲要避開誤解的緣故、所以說一說。

卻說剩餘價值是貨——商——（貨+〔貨〕）的循環的特徵。因此在這循環所活動之價值、才有一個新特徵。就是他變了資本了。

（四）關於資本的俗見

我們要以這個循環做前提、然後才可以理解甚麼叫做資本。資本是產生剩餘價值的價值。若是忘卻這個條件、把資本單看做靜止物的人、一定會逢着矛盾。從來經濟學者對於資本概念、應該以甚麼東西看做資本的問題、發生種種混亂錯綜、就是這個緣故。有學者把勞動器具看做資本。依這樣筆法說來、石器時代、已經有了資本家了。猿知道用石打破胡桃、也可以算得一個資本家。浮浪人用杖來打樹上的果子、杖可以說是資本、浮浪人也可以說是資本家了。

又有學者下個定義、說是資本是蓄積勞動。這樣說來、螞蟻蜜蜂也可以說是資本家了。又有學者說是、凡是可以促進人的勞動、有益於助長他的生產力的東西、都可以叫做資本。那麼國家、智識、靈魂、都是資本了。

這種俗見、不過成了一種有益的很平凡的談助而已。於促進我們認識諸種人類社會、以及其理法動力上、一點也沒有效果。這種俗見。從來在經濟學各方面、很跋扈過的、到了馬克思出來、才把他們驅逐出經濟學之外。關於說明資本本質方面、尤其顯著。

（五）資本是史的產物

我們知道資本是產生剩餘價值的價值、資本之一般的法式是貨——商——（貨+〔貨〕）。由這個法式看來、可以知道一切資本的運動、是以貨幣的形式始的。又可以知道資本在他的運動上、必定從最初的貨幣形式、轉化到種種的商品形式、又再轉化到元來的貨幣形式。

我們在這法式裏、又可以看出一個事實、就是一切貨幣、一切商品、不限定都是資本、他們爲一定的運動的時候、才變成資本。而這種運動、非有後面所說的史的條件不可。總而言之、我們因爲要買麵包短褂子那樣消費東西、所用去的貨幣、決不是資本。我們若把自已所生產的商品賣去、這個商品在買賣上、的確是資本。

生產機關、蓄積勞動等、的確是資本的實質、但是這是限定於一定事情之下、才可以說的。然而人人都把這個事情看掉了、無視近代的生產方法的特徵、把他擲在黑暗裏面去。所以學者也好、無學的人也好、資本主義的一切代表者、沒有一個人、要想去知道馬克思的資本說和資本說的基礎的價値說。

（更正）昨天末欄第三行終字是始字的錯誤。

名著新譯

●蓋克原著　俄國革命史（四十六）

譯者志希

◎第八章　一九〇五年革命的開始—血星期日

『陛下！我們幾千萬人不過表面上有副人形、實際上我們許多俄國人一點人權沒有、連說話、思想、集會、討論切要問題、籌商改良方法的權利都沒有一點。我們祇是做奴隸、做你的官僚同他們所屬者的奴隸。有誰敢發言衛護工人或普通人民的權利的、立刻可以入獄殺身。有慈悲心的也足以隕命。因爲有人憐憫平民無故受苦的、也算犯罪。一切平民、無論是農是工、都受一般官僚的壓制。這班官僚簡直是强盜、不但不能爲人民謀利益、而且摧殘人權。他們祇顧自已的權利、破壞國家、亦所不惜。步步醞釀戰亂、導國家毀滅之途。我們每年納的稅真是不少。但是我們永不知道這些從我們這些乞丐似的人民那裏搜括去的錢、怎麼去了、爲什麼用了。我們那有這種權利、可以過問這些事。

『不但不能過問所納的稅、 連我們工人的組織去衛護自已的利益的團體、都不准呢！』

『陛下！這是上帝的法律命你這樣治我們的嗎？是不是要我們工人在俄國勞苦的都去死、而這些虐待工人的資本家、官僚、同一切剝奪人民生活的强盜去生存嗎、？爲了解釋這個問題、陛下、所以我們到冬宮前面來。我們來求最後的挽救。請你不要棄我們而願幫助我們。把我們從壓制的死路、乞丐的生活、無教育的狀况裏救出來。請我們自已處分我們自已的命運。去掉官僚的壓迫。去掉陛下與人民分離的界限、讓跟們共同爲治。陛下何曾不想人民歡樂？但是這個歡樂被官僚奪去了、我們一點沒有得到。我們所得到的祗是痛苦和屈伏。請你注意的允許我們的請求。我們要求的不是惡、是你同我們共同的善。 陛下！這不是無禮、這是我們不能再忍、不得不如此的最後自覺！』

（未完）

婦女問題

●男女關係論 Love's Coming-of-Age（十二）

EDWARD CARPENTER著　厚庵譯述

第五章　過去的結婚

一　婚姻的理想與實際

男女兩個身心。結成一體。親和密切。相依相助。到融合同化的地位。別人不能來分離。自己也不能相離。有時爲生涯的犧牲。有時爲生涯的獻身。這是人類戀愛的極秘。這才叫做眞正的結婚。

試把這種理想來和世俗的惡劣結婚來比。這惡劣的結婚彷彿像一種殘毀的偶像一樣。這樣一個小土人。在日常生活的火中。已竟燒得殘缺。所以須用那法律的鋪箍或是皮帶。來團攏在一塊。不然就會粉碎了。諸神靜觀這個人造的愛神。必定發出一種狂笑。可以令人間恍惚聽見。

吾人對於這廣漠的生活問題。雖不能思索出來他的中心根源的實象。然而今日結婚的實際何以竟是這樣。將來結婚的實際。怎樣纔能以眞正愛情作基礎。得更滿足的結果。這個理由。我們還可以說明他。

前邊已經說過。男子們現在還未成熟。女子還是奴隸。或者是寄生物。所以這個時代。行那眞正結婚。是辦不到的。現在的結婚。偶然相逢的。差不多兩個彼此不相知的人。男女二性的養育。自從有生以來。一直到結婚以前。完全是不同的。彼此的性情也不能理解。趣味也不能相同。職掌也不能相同。交際見聞也不能相同的。完全以這不相同的兩男女來作夫婦。一個人對於性的問題。如同密封的書函一樣。一個人差不多如同最惡戲劇開幕一樣。在男子是求他性慾的出口。在女子是求一個家。求個主人。所以在那結婚的時候。兩個人心中。上上下下。來了許多錯覺的幻影。兩個人不知不覺的。就爲這幻影所騙。相擁而爲夫婦。於是二人的差異懸隔不調和。暫時隱蔽不見。他們就沒有什麼悔恨結了婚。怡然自得爲去受祝賀。

但過了許久。仔細來想想這怡然自得所結的這種關係。實際是一種終身的刑罰。而且不能和普通囚徒一樣。連減輕刑期的希望也沒有。所以結婚當時。雖也覺着有一種不可說的滿足。不久就如同做夢一樣。煙消雲散。只剩下點肉慾的飽滿。和情緒的缺乏。遂致發生了嫌惡。這樣境況。自年輕的女子看起來。他那心中的戀愛情緒。他所希望男子最親切溫和的同情。一點沒有得着。卻因這結婚的經驗。到明白了物質方面的事情。知道男子所以求於我的。不過如此。然後對于結婚的實際。不免驚恐起來。又從男子方面看起來。男子的結婚。元來望着得一個生涯上的朋友。卻得了個除家庭事務和社會瑣事以外的事情。差不多無話可說的一個婦人來作妻。他那失望也就可想而知了。在這個時候。婚姻的存在。女子不過爲的衣食。男子不過爲的性慾。雙方都怕那世評物議。背着良心。曲從那法律宗教和道德的形式。將就着把這樣關係維持住。但是這關係愈久愈冷淡。甚至雙方都沒有了安頓。馴至彼此相欺。各自擁護各自的利益！噯這是何等悲慘的光景！

（未完）

科學談叢

●說蠅

清譯

一　蠅之種類（續）

采采蠅 (Tse Tse fly) Glossina morsitans Nestwood 南非洲著名之蠅也。近似於刺蠅之種類。善刺傷家畜。發可恐之疾病。惟此蠅必先刺動物之有Naganv（爲一種之蠅病）病原者。而後刺他動物。乃能致病。且感染此病者。亦祇限於動物之一小部。而人類不與焉。故與吾人尙無直接之危害耳。斑驢亦不受此蠅之害。故南非土人恆馴養斑驢。爲乘騎之用。又此蠅之繁殖。殆全成幼蟲而後胎生者。

吸利蠅　幼蟲寄生他種昆蟲。成蟲則寄生於犬身者。如 Servillia luteola Cog及 Gonia Pteeamats 爲普通之種類。

家蠅　musca Domestica L爲夏日生息於屋內之最普通者。尤以廚房中最多。好集於食品上。爲種種傳染病之媒介。故甚有害。

二　蠅之運動

家蠅恆居屋內。故英語亦謂之House-fly，除極寒期外。常與人類爲伴侶。又好集於人之面部。眼稍唇角。尤其所嗜。往往驅之不休。揮之不去。所以取憎於人者。亦云至矣！蠅之飛翔力甚健。速度亦高。且有隨汽車汽船動物等而飛行遠方者。察蠅之飛翔力所以能如此强健。全恃臆質之前翅成其作用。蓋以蠅翅之面積計算其與體之比例數。則其翅甚大。雖與鳥類相比較。亦且過之。此家蠅之所以活潑而冒險。能永飛於空中。不易使之疲倦也。但蠅之飛翔。必藉平均。棍狀之作用。以司運動時體重之權衡。倘去其平均棍而放之。即立見動作之失其機敏。左偏右折。必屢屢衝突於外物。終至傾跌於地下而後已。

家蠅飛行時。嗡嗡然恆有一種可憎之聲音　是乃由翅之振動於空氣而起者。其眞正之聲音。當由腹部環節上氣門中呼吸之作用而生。倘抑其翅不使少動。即可得而聞之。

蠅足細長。善於運動。馳行尤速。且能靜止或疾行於玻璃板上。雖垂直之玻璃窗或平滑之天花板。亦能自由行止。實蠅類奇異之技能也。細察蠅足之構造。乃知足端之跗環節各有二爪。爲鉤著植物之用。此構造上便利之點。於倒懸全體及棲息平滑表面時。固甚適宜。然黏液過多。亦有不便利處。欲除去之。不得不時時舐取。故蠅於靜止時。舐拭足底甚忙。且家蠅常飛行塵埃中。全體容易汚穢。尤於複眼上爲非常之障害。故蠅又利用其自由運動之足。時時洗刷其全體。既俯仰傾側其頭部。刷滑複眼。次乃及於胸部及腹部。終則互交其足。拭淨之。蓋體部與足皆有細毛。全體之各部。雖因此易染塵埃。而足部之細毛。卻兼以刷淸體部者也。由上觀之。知蠅之運動所以無時或息也。

三　蠅之生活

蠅之生活。端賴其靈敏之感覺力。故雖極微細之食物。亦能發見甚速。一轉瞬而羣蠅叢集矣。揣其作用。或由銳利之複眼與單眼。或由於纖細之觸鬚。尙難決定之。及其既集於食物。則侈口如箕。狂飲如牛。絕不見其徘徊。更不見所顧恤。觀其決心之堅。取食之敏。天生尤物。實不多見。且也。芳椒糞壤。糖酒鹽梅。概無別擇。一例適口。甚或遇有毒藥或魔醉。亦復不少瞻顧。務裹其皤皤之腹。至死而猶未已。考其原因。蓋饕餮既出於天性。胃囊亦能隨時膨大。故能利用其管狀之口吻。暨篩形之吸器。奮起攫食。而充彼慾壑也。但蠅之口器不能適於液狀食貨之舐取。即固形之有可溶性者。亦能變其方術。奮彼口吻。因彼能自口腔吐出唾液溶解之。而適於吸收故也。且蠅之食量亦大矣。食物既膏其口。不盡則決不輕棄。苟食盡而意猶未足。則又顧而復之他。觀其飲量之閎。恐人之善飲者。亦難與抗比。有人曾驗得蠅類一次之食量。能超過其體重之半。一日間之食量。直爲其體重之數倍。誠可謂食無厭之尤者矣。

家蠅之生活期間甚短。一生間不過產卵二次。一年間子孫更代。多至十餘番。每蠅產卵之數。自一百至一百五十之多。母蠅於交尾後。即產卵於糞便或他種柔軟物之上。當夏期中。至短僅十二小時。即孵幼蟲。幼蟲所產之場所。母蠅實早爲之備。有豐富之食物存在。故幼蟲不必向遠處搜求食物。但稍稍蠢動。已足於附近之處。遂其貪食之慾望矣。幼蟲經五六日。即變爲蛹。蛹之形狀。外與普通之蛹無異。休息而不復運動。自此更經四五日。即成爲蟲。總計十餘日間。已成一生代交替。其繁殖之速。可以概見矣。

四　蠅之爲害

蠅之取食甚勤。既如前述也。然其排洩亦至速。約五分間。即排洩一次。出糞與食事並作。殊不足奇。故多蠅羣集之所。糞斑爲之充滿者。直到處皆是。但其糞斑通常惟較大者。乃有黑色之斑點。入吾人之眼簾。其小者與透明無色者。吾人殊不易見。且小形者與色透明者。存在尤多。如細檢之。則玻璃窗上。每平方呎中留有一千至一萬點者。尙屬普通。即拂拭掃除至淨極潔。亦必有十點至五十點之多。若全無蠅糞者。則絕無而僅有。如墻壁天花板及廊柱等尤多。至不可勝算。此糞斑之多少。固比例於該地飛蠅之數。然又足以推測發生傳染病者之數。蓋蠅體之細毛。黏性之蒲團與其舐食之貪很。最善收集病菌。或腐敗物。或不潔物。一一收納於糞斑。而散播者也。時當夏季。苟鄰近人家有患傳染病者。吾人宜注意於蠅之驅除。不可忽也。例如人患傷寒。排洩之糞。爲蠅所嗾食。蠅即挾傷寒病菌數百萬以飛颺。集於他種新鮮之食物。傳染病氣。既廣且烈。靜焉思之。豈不寒心歟？庫勃氏 N A Cabb曾經實驗種種之黴菌。雖通過種種之蠅腹中。皆毫無變化。而排洩於體外。故其排洩之黴菌。外出後立能繁殖。胞子亦然。雖食物在蠅腹中。遇消化液後已經變化。獨胞子能完全生存。毫不損傷其原形。亦可畏矣！且蠅體有毒。吾人誤食之。雖吐瀉而發病。其頭部尤毒。食之者極疾作。俗謂夏日吐瀉。或由於嚥下蒼蠅足。非無因也，吾人欲不受蠅害。首在於淸潔衛生。廚房與廁所宜隔遠。則食物中免多蠅迹。窗戶上裝配顏色玻璃。則蠅多停而少飛。蓋蠅喜光也。至於驅除之法。不止一端。近有人用馬糞除蠅。亦效。要之。淸潔之處蠅自少。時屆夏令。於此事不可不注意也。

（完）

曲話

●元明曲家軼話（續）

吳梅

元人有酸甜樂府之稱。少時不知其意。後讀蔣仲舒堯山堂外紀。及顧俠君元詩選。乃知所謂酸甜者。係二人之名。即貫酸齋與徐甜齋也。酸齋畏吾人。爲阿里海涯之孫。父名貫只哥。遂以貫爲氏。自名小雲石海涯。又號酸齋。徐名飴。揚州人。二人並以樂府擅稱。遂有酸甜樂府之名。明寧獻王權太和正音譜。評二人詞云。酸齋如天馬脫羈。甜齋如桂林秋月。其詞之美可知也。時阿里西瑛。新築別業名懶雲窩。亦善於曲詞。嘗作殿前歡云。懶雲窩。醒時詩酒醉時歌。瑤琴不理拋書臥。無夢南柯。得清閒儘快活。日月似穿梭過。富貴比花開落。青春去也不樂如何。酸齋和之云。懶雲窩。陽臺誰與送姮娥。蟾光一任來穿破。遁迹由他。蔽一天星斗多。分半楊蒲團坐。儘萬里鵬程挫。向煙霞笑傲。任世事蹉跎。又和云。懶雲窩。雲窩客至欲如何。懶雲窩裏和雲臥。打會磨陀。想人生待怎麼。貴比我爭些大。富比我爭些個。呵呵笑我笑呵呵。又和云。懶雲窩。懶雲窩裏客來多。客來時伴我閒些個。酒竈茶鍋。且停杯聽我歌。醒時節。披衣坐。醉後也和衣臥。興來時玉簫綠綺。問甚麼天籟雲和。其詞超妙如此。酸齋生而神彩秀異。膂力絕人。年十二三時。使健兒驅三惡馬疾馳。持槊立而待。馬至騰身上之。越一而跨三。運槊生風。觀者辟易。及長。折節讀書。仁宗朝。拜翰林學士。忽喟然嘆曰。辭尊居卑。昔賢所尙。乃稱疾辭居江南。賣藥錢塘市中。詭姓名。易冠服。人無識者。

（未完）

園　早　李連仲　高慶奎
界　早　梨云　趕府　小月來　摩天嶺
界　晚　梨雲　坐樓　八個月　百草山
園　早　瑞德寶　九陣風
樓　晚　李桂芬　肖鵬芳　（李）（云）（鳳）　烏龍院　祭江　三世修　招賢鎮
大戲院　晚　王鳳卿　朱桂芳
園　早　四十　張玉樓　張喜芬　鮮靈芝　張小仙　大登殿　失街亭　十五貫
園　小翠花　小振庭　鴻鸞喜　射燈
園　晚　金桂芬　趙紫云
今日停演
園　早　金鋼鑽　金鳳香
樓　早　吳富琴　劉連湘　驚夢　取金陵
園　早　金鳳奎　宋玉卿

高翰章　轉弱為强

北京著名當業商人高翰章君住東四牌樓十二條胡同為北新橋萬營
當護國寺萬成當兩號之總經理卽京師俗呼之常劉高董高君為四大商
之一高君品學兼優博古通今洵北京當業之大名鼎鼎者也因鋪事
操勞會患腎虧虛弱夜不安寢各症為仲文乾坤再造膏所治愈前接
翰翁惠函誌謝今特將原書露布以備青覽友文先生雅鑒余自早歲
經商頗費籌畫積年累月血氣虧耗以致精力日衰形容日瘦往往終
夜不眠時出凉汗彼時亦未會介意延至去年諸病侵身以致育口失調
飲食無味背痛腰酸四肢倦怠此皆腦力損傷腎經虛弱之患也屢
請名醫調治無奈醫治罔效藥力無功因余病症係屬陰虛火旺補瀉
不受一丸以靜養為宜遂不時常服藥也今春幸有友人勸外貼仲友文乾
坤再造膏內服補血益氣保和丸余卽出城便購二張貼入心俞腎俞兩穴
不料五六日之間果然夜能安睡飲食亦見加增後又連購十張至今
膏未用盡藥未服完諸病若失較之往昔精神尤覺强健百倍也故將
始末詳陳於右並祈代登報以章以便撿揚不勝盼膚專此敬須大安

●仲友文乾坤再造膏主治各症列下

主治男子淋濁白濁　後天失調　腰疼腿痛　月經不調　諸虛胃弱
腎虛腎弱　精冷精滑　虛勞下痿　筋痛骨痛　經來腹痛　面黃飢瘦
下元虛耗　年老精衰　偏墜疝氣　感寒腹痛　崩漏滯下　腹痛瀉泄
精虛不固　陰虛陽痿　左癱右瘓　婦女雜勞　久不受孕　腹大青筋
夢遺滑精　先天不足　手足麻木　血虛血寒　小兒身弱　以上各症按病按穴投貼　無不立起沉疴　奏效若神　欲求子嗣者男女同貼此膏　得乾坤化育之功　有廣嗣育麟之慶

仲友文乾坤再造膏每張一元　每十張九元　補血保和丸每瓶一元　六瓶五元　外埠函購原匯回件　上海寶善街華美藥房　北京大柵欄華美大藥房電話南局三二五七號　天津單街子西口內路南老德記大藥房　濟南西門內老德記大藥房　保定府西街華英大藥房　張家口恰安街葆記大藥房　奉天鐘樓南中西藥房

仲友文活胃舒肝丸

仲友文秘製活胃舒肝丸　主治男女老幼肝鬱不舒　氣鬱煩悶　暴怒傷
情志不遂　勞碌過度　心胃刺痛　胸脇串痛　怒氣結胸　肚腹膨脹
鬱悶滯飽　反胃迎吐　噯氣吞吶　倒飽嘈雜　食不消化　喜食稀物　傷
酒傷食　吐痰吐水　每瓶一元　每打十元　北京大柵欄華美大藥房　天
津單街子老德記藥房　保定府西街華英大藥房　張家口葆記藥房

五淋白濁　楊梅毒症

除根靈藥

樂山清血搜毒丸乃經內務部批准立案並在農商部註冊雙地球商標自
發售至今已歷二十餘年矣功效神驗久為世知何待贅言竟有喪心
牟利之徒仿造此丸於是弄婢學子夫人之技倆射影模形潛肆其魚目混珠
之心本醫士屢屢聲明不只為護名譽起見恐被其愚弄者有危險之虞
故藥內附入本醫士小照並雙地球商標繪畫放大惠顧者宜詳細辨之
勿被膺品所欺本醫士甚幸惠顧甚幸
花柳之毒最易傳染輕者淋濁重者楊梅惡瘡初得者若不即早療治
日久瘀毒攻入骨髓之內血管之中延蔓全身小則傷害已身大則傳染
妻子其害危險哉本醫士祕製清血搜毒丸如患常年不止淋濁多年梅
毒未淨者或楊梅倒發髮脫齒落破爛升喉天門鼻梁塌陷或毒冷
入骨髓血中腦肺臟經或屢愈屢犯或經年累月纏綿不清或每屆春色
必犯服此丸能將骨髓血內毒根搜掃清除服愈永無後患之慮也

●樂山清血搜毒丸主治各症列左

傳染花柳淋濁　下元虧損淋濁　虛寒不固淋濁　小便腫痛淋濁不止　便前
便後尿管刺痛　時流時止淋濁　風火淋　沙石淋　赤白諸淋　揚梅結毒未發令
已發出者　魚口便毒橫痃下疳　小便淫瘡潰爛　楊梅入骨筋骨疼痛　梅毒遍
身發癢　偏身紅疹　梅毒痔漏濕毒疥癬　各種疔毒惡瘡　傳染婦女及小兒
胎毒各症

●每大瓶洋二元小瓶洋一元二角　每六瓶洋十二元小六元正

▲總經理批發處北京前門外觀音寺中間華英大藥房　前門大
牌樓南路東中美大藥房　西單牌樓亞洲藥房　東安市場觀樓內瑞華藥局
東四牌樓北瑞豐藥房　天津單街子老德記大藥房　保定府西街華英藥房　張
家口怡安街葆記藥房　奉天鐘樓南中西藥房　濟南府考西門裏老德
記藥房　太原府中西藥房　府中法藥房　洛陽中西藥房　營口西魚市記五洲藥房
外埠函購　無論買藥一報至一打均照定價外加郵力二角
屢有不肖子孫仿造偽製或抄錄本醫仿單或影射相同實堪痛恨
惠顧務請認明獅蠢玻璃瓶樂山清血搜毒丸並雙地球商標
本醫士小照方為真品庶不致受無恥奸商偽藥欺騙也

●購屋廣告

茲有人欲購住屋一所房屋須有五十間以上屋旁須有小園或四[illegible]空地可以種植花木者[illegible]落成以

正副券頭獎二萬元

中華利濟有獎券正券第四期訂於舊曆五月二十九日開獎今因各券改期所以利濟第四期正券亦

商務印書館

日用百科全書

本書原擬陽歷六月底出版近因上海罷市停工多日刻已開工日夜趕辦而機關一經停滯不免多所障礙故更須展緩數日准於陽歷七月十五日出版萬不致誤　再本書原定洋裝二千頁現加[illegible]

如何能使夏季身體爽健

所最緊要者即逐日大便通暢有序則腸胃清潔是也若大便閉結確係夏令暑季各症之原由是欲免大
便閉結之患須逐日按時運動遊行於空氣清潔之處及常服紅色清導丸為要因此丸乃是和平微利之
妙品功效出自天然常需服之紅色清導丸專治大便閉結能令大便有序決無肚腹絞痛致瀉之患且能
平肝火利膽汁治頭痛使肝經和平治口氣穢濁凡面現紅累熱皮膚瘡毒均可療治並可開胃健脾能
免腹瀉痢疾之患山東膠縣城裏東門裏逢卓如君來函云鄙人試服韋廉士紅色清導丸之後大便閉結
之症立愈現在非常快樂因大便已通暢有言矣紅色清導丸凡經售西藥者均有出售或直寄郵票大洋
六角至上海四川路九十六號韋廉士醫生藥局原班奉送清導丸一瓶郵力在內

吸食鴉片有礙衛生

韋廉士大醫生紅色補丸先使彼之身體强健繼則治愈其公子吐血之症
姚君逢春前曾吸烟成癮自戕其身亦無異於多數成癮之人也姚君因烟所困以致精疲力竭及至服用韋廉士大醫生紅色
補丸清其血液使彼之身體復原也　山西太原府北門內東二道巷一百四十號門牌院能姚寓姚逢春君來示云鄙人幼
讀詩書自窗勞心壯年從軍陝省公務匆忙且有芙蓉之癖勞戎脫後心神常患摯忡客歲在鳳翔鹽務差次操勞過度以致
夜不成寢試服韋廉士大醫生紅色補丸宿疾全消三
小兒因讀書過勞亦患咯血之症亦服補丸獲痊去年
六月奉調來晉三小兒亦隨待前愈因沿途寒熱失調
患父子舊疾復作即在省垣羊市街老德記大藥房購
買韋藥房補丸服之均得全來激感無似專此奉聞以
明忱謝韋廉士大醫生紅色補丸乃是補血健腦之聖
藥能使操勞過度身體虛者得獲復原健壯也故曾療
治無數以下所列各症即如　胃不消化　瘋濕骨痛
臂屏酸楚　筋系疼痛　山嵐瘴癘　脚氣浮腫等
症以及婦科各病症尤為神效凡經售西藥者均有出
應或直向上海四川路九十六號韋廉士醫生藥局函
購每一瓶英洋一元五角每六瓶英洋八元郵力在內

此書可以奉送　茲有精美衛生小書詳細論及腦筋疾病以及療治方法如欲索取即須寄一明信片至以上所列地址原班奉送不取分文

眼科光明丸

此藥馬家世傳百有餘年眼科獨門秘方精選貴重藥料秘製而成凡眼科七十
二症功效無比與衆不同☯此丸專治男婦老幼風火眼疾　雲朦　氣朦　火
朦　雀朦　暴發火眼　偏正頭痛　老眼昏花　白珠紅線　二目
紅腫　輕者為雲　重者為翳　常見黑花　迎風流淚　天行時眼雲翳不明
如雲如霧　或疾肉遮睛　血貫瞳人　或害眼後視物乏力　兩眼發眼
多年不愈或中西醫治未能去根者急服此丸立保回春屢試屢驗治愈之人無數真乃眼
科之聖藥也服法另有仿單　每打十元　外埠函購一盒至半打加郵費二角　注意在外並無分設代
售謹防冒充☯定價每盒大洋一元
☯總售處北京前門外琉璃廠小沙土園南頭路南馬玉堂藥社敬託送報人代買並無脚力

診脈處北京前門外西河沿中間路南門牌一百零九號前鴻臚寺趙宅謹啓　遠方匯買本堂藥外加郵費二毛如用郵票九五折　電話南局一千六百七十二號

欲好病者鑒

本宅主人趙君文卿字鳳輝經警察廳考准行醫數十年頗有經驗且古賢聖所留之醫書讀之幾遍均有心得凡男科一切危險症婦科一切血分症外科一切瘰癧痔漏目疾症花柳科一切在表在裏毒深毒淺症以上種種病症本主人均有妙法施治兼可去根如係羊角風半身不遂癲狂等各種雜症均可設法立救門診三吊午後出診遠近酌收車費另外延醫每日診費十元來往路費均由病家自備

霍亂胃痧靈丸　治霍亂吐瀉胃氣痧症神効每付大洋二毛

延年益腎丹　補腎虛益元陽數兩奇効每兩大洋三毛每料售洋三元

八寶掃毒散　治黃水瘡禿瘡癬瘡香油調上立効每瓶大洋一毛

家家必用小兒百效丹　羊角風半身不遂顛狂妙藥　中外第一加料去根瘰癧丸　能去根花柳藥四種

此丹治小兒百病其靈驗天下無二藥資極廉家家常備此丹子孫可保幸福凡吐食吐乳泄瀉紅白痢疾肚大
不耐飲食胃氣不和發燒發冷感冒風寒驚風五積六聚食積乳積瘧疾等症此丹均能救治其效如神初生小
兒吃半付可除不抽風神效無比每付銅元六枚如買百付者外送五付如小兒腹中有積塊皮裏抽肉可衆
貼本堂**小兒化痞膏**其効更速每大張大洋二角五小張大洋一角

羊角風半身不遂癲狂等症即醫書所謂癎症癱症癲症是也此三症最難治雖服百方而毫無效果者居多病家往往束手無策惟本堂有**痰火靈丹**治此三種症異常靈驗數十年來已救人無數每付大洋三角每料三十付售洋八元再衆貼本堂**盔沈通氣膏**其效更速如身體腰腿疼痛麻木者用一貼立效每貼大洋五毛遠方匯買外加郵費二角

此症為中外最難治療之惡症用西法割之愈割愈長用中法成方亦多無效因此症之病根生在臟腑所以不易去根且遲之日久破成瘡瘍於生命大有關係惟本堂所製專門加料去根瘰癧丸服至數星期輕者可去根重者亦有奇效每兩大洋六角每一斤為一料售洋九元再衆貼本堂**加料化瘰膏**已破者貼之生肌長肉未破者貼之可能消每重一兩售一元二角遠方匯買外加郵費二角

本堂**加料五寶丸**治下疳下淋及誤服薰藥以致咽喉潰爛五官損壞筋骨疼痛等險症輕者服此丸一料去根每服大洋八角每料售洋十五元又加料止淋化疳丸治疳淋有小便刺痛輕者數付去根每付大洋五毛每一料售洋五元又加味**化[illegible]散**敷下疳症立止疼痛潰爛神効每兩大洋一元小瓶大洋五毛又青內丹治花柳病奇效每兩大洋一元

北京前門外西河沿中間路南志仁前鴻臚寺趙寓售藥列後

婦科妙藥三種

濟婦靈丹　治白帶崩漏效數付去根每付大洋三毛半　政府特給獎章

調經毓麟丸　治婦女經血前趕後錯燒冷腹痛奇效婦女用此丸可免無兒之患每料大洋二元

鹿茸養血膏　貼赤白帶下燒冷腹痛能立效每貼大洋五毛

去根痔漏靈藥

靈藥退痔散　止痛消腫能立效每瓶大洋五毛小瓶減半

消管靈丸　治漏瘡能去根每料售洋五元每兩大洋五毛

加料疝氣丸

治一切疝氣輕者數兩重者亦有大效每兩大洋四毛半每一料十二兩售洋五元

喘嗽靈丸

無論遠年近日咳嗽痰喘輕者數付去根重者亦有大效每付二毛五每料二十二付售洋五元

本堂方近賣藥者頗多賜顧諸君詳認門牌一百零九號為要　電南一四七二